

Phyt.
517
m

Phyt 517 m

PFLANZEN-CATALOG

N^o. 18.

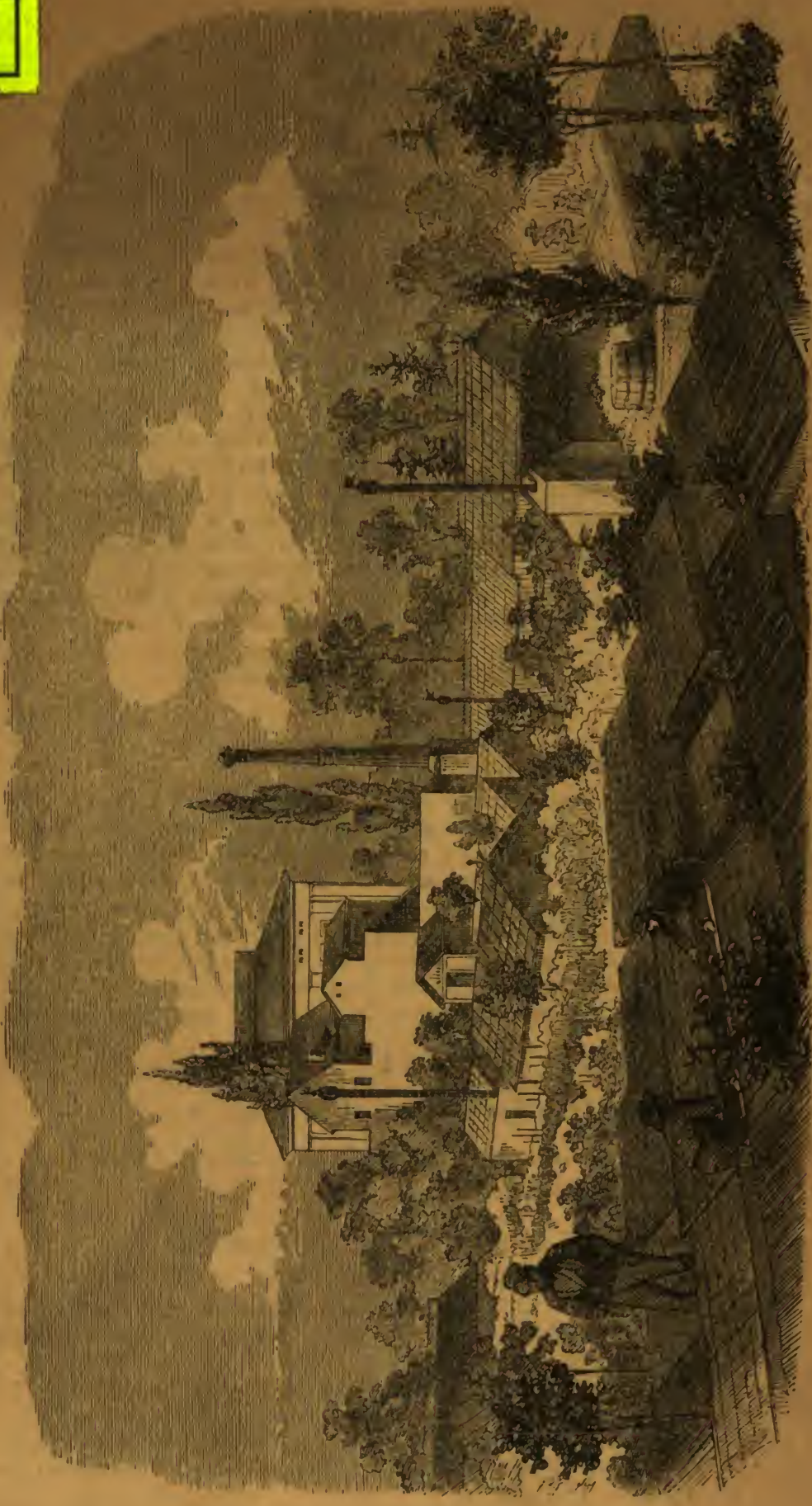

DER LAURENTIUS'SCHEN GÄRTNEREI ZU LEIPZIG

FÜR 1861.

Bemerkungen.

Unsere Bedingungen sind denen, mit welchen wir die Ehre haben in Verbindung zu stehen, bekannt. Bewährten Geschäftsfreunden, die uns bereits als pünktliche Zahler bekannt sind, gewähren wir einen viermonatlichen Credit, vom Tage der Factura an gerechnet, und werden wir, wenn nach Ablauf dieser Frist die Beträge nicht berichtet sind, dieselben durch Tratten einziehen. Uns noch unbekannt Personen wollen ihren Bestellungen den Betrag entweder baar beifügen, oder durch Anweisungen auf bekannte Handlungshäuser decken. Kleinere Beträge, und zwar bis zur Höhe von 12 Thalern, können entweder durch Postvorschuss, oder durch Einzahlung an die Postcasse des betreffenden Ortes berichtet werden. Für die österreichischen Staaten und das Ausland sind letztere Deckungsmittel jedoch nicht zulässig.

Die Preise sind in sächs. oder preuss. Courant, den Thaler zu 30 Gr. gestellt; Gold, sowie österreichische und andere Banknoten werden nach dem Tagescours der hiesigen Börse berechnet.

Die Verpackungen, die mit besonderer Sorgfalt geschehen, werden möglichst billig berechnet, gehen aber, nebst den Versendungen, auf Rechnung und Gefahr der Besteller, deren Adressen, sowie die gewünschte Art und Weise der Versendung deutlich und genau anzugeben sind. Wo letztere nicht bestimmt ist, werden wir die Colli, je nach ihrem Gewicht, entweder pr. Post, oder pr. Eisenbahn befördern. Für die österreichischen Staaten ist es zweckmässig, sie einem hiesigen Spediteur zur Beförderung zu übergeben; es sei denn, dass von dem Besteller ein anderer Weg beliebt würde.

Briefe und Gelder erbitten wir uns **franco** unter der Adresse:

An die **Laurentius'sche Gärtnerei**

zu Leipzig.

Les prix sont cotes en Thalers de Prusse à 30 Groschen, 1 Franc = 8 Groschen, Fr. 3. 75 Cent. = 1 Thaler, Fr. 20 = Thaler 5. 10 Gr.

MM. les amateurs et horticulteurs qui nous honorent de leurs commandes, sont priés d'indiquer exactement leurs adresses et la voie par laquelle ils désirent que l'expédition se fasse, soit par diligence, par chemins de fer etc. Les frais d'expédition et les emballages, toujours bien soignés, sont à la charge de l'acheteur. Les personnes avec lesquelles nous ne sommes pas encore en relation, sont priées d'accompagner leur commande d'un mandat d'égal valeur sur une place de commerce, ou de nous désigner le mode de payement qu'elles désirent adopter.

Adresser toutes les lettres (affranchies) à

l'Établissement horticole

de H. LAURENTIUS à LEIPZIG (Saxe).

The prices are quoted in Prussian Thalers and Groschen.

one Thaler = 30 Groschen = 3 shill., 6½ Thaler = one Sovereign.

By a special arrangement with the Royal Prussian Post and the Continental Parcel Delivery Co. the Establishment is enabled to forward all orders with the utmost despatch and at very moderate charges.

Particular care being bestowed upon packing, even the most tender plants will not suffer during the rapid transit by the above route.

Persons unknown to me are respectfully requested to add a remittance to their orders. — All letters must be prepaid: six pence; (an unpaid letter is taxed twice as much).

The Horticultural Establishment

of H. LAURENTIUS, LEIPZIG (Saxe)

<36602233650013

Digitized by Google

Bayer. Staatsbibliothek

I. ABTHEILUNG.

GEWÄCHSHAUS-PFLANZEN.

I^{re} PARTIE.

PLANTES DE SERRE.

**Bayerische
Staatsbibliothek
München**

Frühjahr und Sommer 1861.

PREIS-VERZEICHNISS

der

GEWÄCHSHAUS-PFLANZEN

der

LAURENTIUS'schen GÄRTNEREI

zu

LEIPZIG.

Warmhaus-Pflanzen.

Plantes de serre chaude et temperée. — Stove-Plants.

Die mit einem § bezeichneten sind rankende Pflanzen und diejenigen, denen ein * vorsteht, werden im temperirten Hause cultivirt.

Neuere Pflanzen.

Obgleich die nachfolgenden Rubriken eine grosse Anzahl neuer Pflanzen darbieten, so heben wir hier doch einige der zuletzt eingeführten hervor, indem wir sie Pflanzenliebhabern besonders empfehlen.

	<i>Fl. Ngr.</i>		<i>Fl. Ngr.</i>
Aetheria javanica var. (Fam. Orchideae.)	10 —	Aspidistra punctata , Blätter gross, glänzend, dunkelgrün und weiss punktirt	1 15
Alocasia metallica Hook. (Nicht zu verwechseln mit dem älteren Cal. metallicum, mit dem es keine Aehnlichkeit hat.) Einführung von Borneo. Low et C ^o . sagen mit Recht von dieser neuen Aroidee: Dies ist ohne alle Frage die schönste dekorative Pflanze, welche bis jetzt in England eingeführt wurde. Es ist unmöglich, die Pracht und Schönheit ihrer 14 Zoll langen und 10 Zoll breiten, wie Bronze-Metall leuchtenden Blätter zu beschreiben, welche, ungleich denen der Caladien, zu deren Genus sie gehören, ihre Blätter das ganze Jahr hindurch in voller Schönheit behalten. (Erhielt auf mehreren Ausstellungen in England den ersten Preis.)	12 —	Begonien , neue, vide besondere Rubrik.	
Areca Nagensis hort. Lugd. Java.	10 —	Caladium Belleymeii , in der Form ähnlich dem Cal. argyrites, wird diese bewundernswerthe Species aber 8mal grösser als dieses und ist verschönt durch einen rosa Anflug in der Mitte der Blätter und durch scharf gezeichnete Doppel- linien am Rande derselben	5 —
Arisaema ringens	1 10	Caladium Baraquinii , hat entfernte Aehnlichkeit mit dem Cal. bicolor splendens, jedoch werden die Blätter weit grösser, auch ist das Colorit ziegelroth mit carmoisinrothen Blattrippen	5 —
» » Sieboldii , merkwürdige Aroideen mit grossen rachenförmigen Blumen. Können auch im Kalthaus cultivirt werden.	1 10	Caladium Perrierii , das Blatt ist gross, lebhaft grün und mit vielen rothen Punkten und Flecken geziert	4
		Caladium Rogierii , Grundfarbe grünlich - fleischfarben, blendend kirschroth gefleckt und weiss marmorirt	6 —

1*

	<i>Pl. Ngr</i>		<i>Pl. Ngr</i>
Caladium Tripedestrum , Blatt von länglicher Form, wie <i>Cal. hastatum</i> , weiss und grau marmorirt.	4 —	Cypholophus rufescens , jav. Urticee.....	— 10
Caladium Troubetzkoyi , reizende Species, deren Blätter niedrig, von fester Structur, dunkelgrün mit breiten rosenrothen Mittelstreifen und ausserdem schneeweiss gefleckt sind.....	5 —	Cystorchis variegata Miquel. (Fam. Orchideae.).....	12 —
Die Collection für 25 <i>Pl.</i>		Dichorisandra leucophthalma.	— 15
Campylobotris regalis	3 —	Dracaena erythrorrhachis , Veitch.....	10 —
» smaragdina . Zwei neue reizende Species dieses in allen bekannten Arten schönen Genus..	2 —	Diese Species weicht von den vorstehenden sehr ab. Die Blätter sind schmal, weich, grasartig, glatt. Nach Herrn Veitch sollen sie sich, wenn die Pflanzen älter werden, durch ein schönes rothes Colorit, namentlich der Mittelrippe, auszeichnen. Diese Art scheint nicht so gross zu werden als die andern.	
Cinchona Tucujensis <i>Karten</i> , liefert die im Handel befindliche Maracaibo-Chinarinde.....	5 —	Fagraea imperialis <i>Blum.</i> Eins der imposantesten Gewächse! Kaum eine andere ornamentale Pflanze ist hinsichtlich des grossartigen Habitus mit dieser raren Strychnacee zu vergleichen. Malay. Inseln.....	40 —
Coccoloba macrophylla . Neue Species von Mirador, Blätter enorm gross, lederartig und faltig.....	6 —	Gesneria cinnabarina ignea <i>L.</i>	1 —
Cordyline indivisa <i>Lee</i> (<i>Dracaena indivisa vera</i> , <i>Drac. aureolineata</i>).....	28 —	Gomphia Theophrasta . Herrliche Blattpflanze, erinnernd an die <i>Theophrasta imperialis</i>	6 —
Die stark hervortretende, verhältnissmässig breite Mittelrippe ist von einem klar und deutlich ausgeprägten, glänzend scharlach-bräunlichen Colorit, die hervortretende Nervatur von ähnlicher, jedoch weniger ausgeprägter Färbung. Die Rückseite der Blätter, welche von fester Structur, aber graziös zurückgebogen sind, ist blaugrün. Wird die Pflanze grösser, so werden die Blätter durch einen gold-bronzenen Schimmer, der sich jetzt schon bemerkbar macht, noch mehr belebt. Schönste bekannte <i>Dracaenee</i> !		Haemaria argyroneura , <i>Miq.</i> (<i>Goodiera</i>) (Fam. Orchideae.)....	20 —
Cordyline Banksii <i>Hooker fil.</i> (zuerst <i>Dracaena calocoma</i> , auch <i>Standishii</i> genannt).....	7 —	Livistonia (Latania) humilis .	4 —
Die auf der Rückseite stark hervortretende Mittelrippe ist weiss, die scharf hervortretenden Nerven von ähnlichem Colorit auf dunklem Grün; Structur der Blätter, deren Rückseite blaugrün, sehr fest und an ihrer Basis rund zusammengedrückt.		» » Verschaffeltii . Eine der schönsten Palmen! Neue Einführung von den Sechellen. Die Blattrippen und Nerven dieser wundervollen Species sind leuchtend scharlachroth. Hübsche und kräftige Pflanzen.....	20 —
Cordyline stricta vera	10 —	Locheria oenochroa <i>Decaisne</i> . Die Blumen dieser neuen aus Chiapas eingeführten Species sind, wie ihr Name andeutet, weinroth, der Schlund gelb mit purpurrothen Punkten.....	1 —
Blätter verhältnissmässig sehr schmal ($\frac{1}{2}$ Zoll breit), steif, lederartig, mit scharfer, grünlich-weisser Nervatur, die Mittelrippe ist auf der Rückseite sehr stark hervortretend, nach vorn wenig ausgeprägt. Gegen die Sonne betrachtet sind die Blätter dieser Species ganz regelmässig grün und weiss gestreift.		Locheria pardina <i>Decne.</i> Eine ebenfalls neue <i>Tydaea</i> mit goldgelben, im Schlunde und auf der Corolle carminroth punktirten Blumen, Blätter etc. sind weiss behaart	1 —
Cyanophyllum assamicum <i>Linden</i>	2 —	Maranta argyrea <i>Lind.</i> Neue Species, welche sich den schönsten ihres Geschlechtes anschliesst. Von Herrn Porte in der Provinz Bahia (Brasilien) aufgefunden.....	4 —
		Macodes petola vera <i>Miquel.</i> (Fam. Orchideae.).....	20 —
		Oenocarpus Mapora <i>Karsten.</i> Neue Species, durch Engel von Venezuela eingesendet.....	8 —
		§ Plocostemmalasianthum <i>Hooker</i> , prachtvolle <i>Asclepiadee</i> von Borneo.....	3 —
		§ Poggendorfia rosea <i>Karsten</i> ,	

	<i>Pl. Ngr.</i>		<i>Pl. Ngr.</i>
Passifloras Neu - Granadas, mit grossen rosenrothen Blumen....	1 10.	Ardisia speciosa	— 15
Polia purpurea , <i>Miq.</i> Prachtige, von Java eingeführte Commelinacee, deren Blätter über einen Fuss lang werden, oben glänzend dunkelgrün und unten purpurblass gefärbt sind.	10 —	Arduina grandiflora	1 10
§ Pothos argyrea , niedliche Aroidee mit schön weissmarmorirten Blättern; rankend	1 5	§ Aristolochia cordifolia , neu	1 —
Pteris argyrea <i>Hooker</i> , stark	3 —	» galeata	— 20
» tricolor <i>Lind.</i>	12 —	» gigantea	— 10
» » kleine Pflanzen..	3 —	» leuconeura <i>Lind.</i> ..	— 15
Triolena scorpioides . Zierliche Melastomatee, zur Abtheilung der Sonerillen gehörig	2 —	» picata	— 8
		» saccata	— 15
		Artocarpus imperialis (<i>Ficus</i>).....	— 15
		» incisa (<i>Brodbaum</i>).....	4 —
		» integrifolia	2 —
		» rigida	2 —
		» venenosa	1 —
		Ataccia cristata	3 à 6 —
		§ Banisteria aurea <i>Arrab.</i>	— 15
		Baphia nitida (<i>Dye plant.</i>).....	3 15
		Barringtonia insignis	2 —
		Beloperone violacea	— 10
		Beschorneria multiflora	12 —
		» yuccoides	7 —
Acalypha colorata	1 —	§ Bignonia à grandes fleurs blanches	— 20
Achimenes vide Gesneriaceae.		§ » » » violettes	— 20
Adamia versicolor	— 6	§ » Rollissonii (<i>de Jonghe</i>)..	— 20
§ Adenocalymma longiracemosa . Bignoniacee	— 20	Bischoffia javanica , <i>Blume</i> neu ...	4 —
§ Adhatoda cydoniaefolia	— 5	Bleekeria calocarpa , schöne Spec. à 1, 2, 4 u.	6 —
Aerua sanguinolenta , gefiederte rothe Blätter	— 6	Blighia Sapida <i>Koenig.</i> (<i>Cupania Aksebia</i> .) Selten!.....	4 —
Aeschynanthus albiflorus	— 6	Blumea balsamifera <i>Dec.</i>	— 10
» atrosanguinea	— 6	Boehmeria argentea <i>Lind.</i>	— 15
» cordifolius , neu	— 15	Bonaparteia , vide Rubrik Dracaeneen.	
» Lobbianus	— 6	Botryodendron macrophyllum <i>Endl.</i>	10 —
» pulcher	— 6	Bouvardia , vide Abthlg. II.	
» speciosus	— 6	Brassaiopsis speciosa (<i>Gastonia Candollei</i>)	1 15
» tricolor <i>Hook.</i> , neu	— 15	Brexia chrysophylla	— 15
Afzelia grandis (<i>Fagraea</i>)	1 5	» integrifolia	— 15
Aletris fragrans	— 15	» madagascariensis	— 15
§ Allamanda neriifolia	— 8	Brillantaisia ovariensis	— 15
» Schottii	— 15	Brownea coccinea	4 —
Alloplectus chrysanthus	— 8	» erecta	5 —
» Laurentianus (<i>deJonghe</i>)	— 20	» grandiceps	4 —
» speciosus	— 8	» » stark	10 —
Amaryllis Belladonna	— 12	Bunchosia Martiana <i>Lemaire</i> 20 <i>Syr.</i> u.	2 —
» reticulata (<i>striatifolia</i> .)..	— 15	Caladium argyrite	1 —
» solandrifolia	— 15	» argyrosphilum	— 20
Amoora Rohituka	1 10	» bicolor	— 10
Ananassa penangensis fol. var. ...	15 —	» » splendidum	— 10
» sativa fol. aur. var.	15 —	» Brogniartii	— 20
Anoectochilus , vide Orchid.		» Chantinii	1 —
Anthurium coronarium	1 —	» discolor	— 10
» hastatum	1 —	» Engelii <i>Karten</i>	— 10
» linguaefolium	1 —	» haematostigum	— 10
» podophyllum	1 —	» hastatum	— 20
Aphelandra aurantiaca	— 10	» helleborifolium	— 15
» elegans	— 6	» Houlletii	— 20
» Leopoldii	— 8	» marmoratum	— 10
» Porteana	— 6	» metallicum	— 20
» squarrosa citrina	— 6	» Neumannii	— 20
» tetandra	— 8	» nymphaefolium (<i>Colocasia</i>)	— 10
Arachnotrix rosea	1 —	» pictum	— 10
Araliaceen , vide unter bes. Rubrik.		» picturatum	— 10
Ardisia crenulata fructu rubro.....	— 7 1/2		
» » fructu albo	— 7 1/2		
» crispa (<i>Sieboldii</i>)	— 15		

	<i>Fl. Ngr.</i>		<i>Fl. Ngr.</i>
Caladium smaragdinum	— 10	Combretum adenophyllum (<i>Mart.</i>)	1 —
» Verschaffeltii	— 20	* Conoclinium janthicum	— 5
» violaceum (<i>Colocasia</i>)	— 10	Conradia floribunda	— 15
» viviparum (<i>Linden</i>)	— 10	Cordia glomerata (<i>Lemaire</i>)	1 —
Caladien , neueste, vide pag. 3 u. 4. Durch das mannichfaltige lebhaft Colorit ihrer gefleckten, punkürten, marmorirten, metallisch glänzenden Blätter, sind die Ca- ladien ein unerlässlicher Bestandtheil ge- schmackvoll eingerichteter Gewächshäuser und zugleich eine grosse Zierde der Blu- mentische. Auch zur Ausschmückung von Wasserbassins sind sie zweckmässig an- zuwenden.		* Cordyline superbiens <i>C. Koch</i> , vide Draaeneen.	
Calathea , vide Scitamineen.		Orescentia macrophylla	2 10
Calliandra diademata (<i>Lem.</i>), schöne Mimosee	— 15	» spec. Egypten (<i>hort. Amstel.</i>)	5 —
Calophyllum Madruno	4 —	» regalis <i>Pl. et L.</i>	6 —
Campylobotris argyroneura	1 15	Crinum amabile	1 —
Carica Papaya	— 20	» americanum	2 —
Carolinea intermedia	2 —	» asiaticum	— 20
Cassupa Humboldtiana	2 15	» giganteum	— 20
Cataleuca rubicunda	1 15	Croton cascarilla	— 15
Centradenia grandiflora <i>Schlecht.</i>	— 10	» discolor	— 10
Cephaelis Beerii	4 —	» longifolium fol. var.	— 8
» Ipecacuanha	3 —	» variegatum	— 20
» ixoraeformis (<i>de Jonghe</i>)	5 —	Cunonia capensis	1 —
Cephalotus follicularis	5 —	Curcuma rubricaulis	— 20
Chamberlaynea spectabilis , die jun- gen Blätter rosenroth 1 u.	3 —	Cyanophyllum magnificum , 1½, 2 u.	4 —
Charlwoodia fragrantissima vera	1 —	Cyperus alternifolius	— 15
Chorophyllum orchideastrum	3 —	Cyrtanthus obliquus	— 10
Chrysophyllum argenteum	1 —	Datura Knightii fl. pl.	— 10
Cinchona pubescens	1 15	Desmodium gyrans	— 10
» Tucujensis <i>Karst.</i> Aus La Guyara durch Engel eingeführt; liefert die im Handel befindlich. Maracaibo-Chinarinde.	5 —	» velutinum (<i>Desc.</i>)	1 —
Cinnamomum aromaticum	1 —	Dichorisandra cuprea	— 7½
» dulce	— 15	» leucophtalmos	— 15
» verum (<i>Sweet</i>)	1 —	» ovata	— 7½
§ Cissus discolor	— 5	» pumila	— 7½
Clerodendron glaucum	— 15	» vittata alba	— 7½
» Kaempferii	— 15	Dieffenbachia integrifolia	— 15
* Clivia Gardenii , schön und dankbar blühende Species. Junge Pflanz.	1 15	» seguina	— 7½
* » cyrthantiflorum , sehr stark	30 —	» » picta	— 15
* » miniata (<i>Imantophyll.</i>) 10 u.	25 —	» variegata , neu	1 —
* » nobilis	— 15	Dillenia speciosa	1 —
Coccoloba acuminata (<i>Zebra Wood</i> , Ja- maica, Guyana)	5 —	Dionaea muscipula	— 20
» excoriata	1 —	Dipteracanthus spectabilis	2 —
» macrophylla , vide oben.		Dracaena , vide unter bes. Rubrik.	
» nymphaefolia	2 15	* Drimia lanceaefolia <i>Gawl.</i>	1 15
» peltata vera	6 —	Duria zibethinus , vide tropische Fruchtbäume.	
Colea Commersonii , grossartigste Big- noniacee; von Madagaskar 5, 6 u.	10 —	§ Echites nutans	— 8
» floribunda (<i>Pl. et L.</i>) ebenfalls		§ » Pellierii	— 15
» schöne ornatetale Pflanze	4 —	§ » splendens (<i>melaleuca</i>)	— 8
Coleus Blumei	— 5	§ » urophylla	1 —
» malbarica	— 5	Elaeodendron glaucum	— 20
Colocasia Euchlorum	— 15	Eranthemum leuconeuron	— 5
» picta	— 20	Eriocnema Aenea	— 7½
		» marmorata (<i>Bertolonia</i> <i>marmorata</i>)	— 20
		Erythrochiton brasiliense <i>Nees</i> , (<i>Bon-</i> <i>plandia Erythrochiton</i>)	4 —
		Erythroxylon corcovadense	6 —
		Eucharis amazonica (<i>Lind.</i>) (<i>grandi-</i> <i>flora Veitch.</i>), sehr schön!	— 15
		» candida	1 —
		Euphorbia splendens	— 5
		Fagraea auriculata	3 —
		» peregrina (<i>Roll.</i>)	2 —
		Ficus Afzelli (<i>Schottii</i>) 15 <i>Ngr.</i> à	2 —
		» amazonica (<i>Urostichma ama-</i> <i>zonica</i>)	1 —

	Fl. Ngr		Fl. Ngr
§ <i>Ficus barbata</i>	— 6	§ <i>Hoya campanulata</i>	— 10
» <i>elastica</i>	— 10	§ » <i>cinnamomifolia</i>	— 20
» <i>eliptica</i>	— 15	§ » <i>Coronaria (Bl.)</i> , Blume grösser	
» <i>heterophylla</i>	2 15	als <i>H. imperialis</i> , schwefelgelb	
» <i>Leopoldii</i>	2 —	mit fünf rothen Flecken.....	1 5
» <i>nicobarense hort. Utraj.</i>		§ » <i>fraterna</i>	1 —
1 1/2, 3 u.	5 —	§ » <i>imperialis</i>	— 12
» <i>nymphaefolia (gigantea)</i>	1 15	§ » <i>orbiculata</i>	1 5
» <i>panduraeformis</i>	1 10	§ » <i>Paxtonii</i>	— 6
» <i>pellucida</i> 1/2, 1 u.	2 —	§ » <i>picta</i>	— 12
» <i>quercifolia</i>	— 12	§ » <i>Pottsii</i>	— 8
» <i>religiosa</i>	— 15	§ » <i>rotundifolia</i> 6 Ngr u.	1 —
» sp. Java, eigentümlich, Blätter		§ » <i>Teysmannii</i> . Diese, sowie <i>H. co-</i>	
ähnlich dem Eichenblatt.....	3 15	<i>ronaria</i> und <i>orbiculata</i> , sind aus-	
» sp. Mirador.....	1 15	gezeichnete Neuheiten mit schönen	
§ » <i>stipulata (repens)</i>	— 5	Blumen.....	1 15
<i>Foucroya spec. I.—IV.</i> , vide Rubrik		§ » <i>variegata</i>	— 12
<i>Dracaena</i> .		<i>Hymenaea Courbaril</i> , vide offic.	
* <i>Franciscea acuminata</i> ... 6 Ngr à	1 —	Pflanzen etc.	
* » <i>confertifolia</i>	— 12	<i>Hypomane ilicifolia</i>	5 —
* » <i>eximia</i> 6 à	1 —	» <i>longifolia</i>	5 —
* » <i>floribunda</i> 10 à	1 —	* <i>Imantophyllum</i> , vide <i>Clivia</i> .	
* » <i>Hoppeana</i>	— 8	* <i>Impatiens Jerdoniae</i>	— 15
* » <i>hydrangeaeformis</i>	— 20	* » <i>platypetala</i>	— 6
* » <i>macrantha</i> 10 à	1 —	<i>Inga superbians (rheifolia)</i> ... 20 à	2 —
<i>Fridericia Guilielma Mart.</i>	1 —	<i>Isertia coccinea</i>	— 20
<i>Galipea macrophylla St. Hil.</i> 3, 5 u.	10 —	<i>Isolepis pygmaea</i>	— 5
» <i>odoratissima Lindl.</i> Beides		<i>Isotypus onoserioides (Cataluca</i>	
schöne u. seltene Spec... 3 u.	10 —	<i>rubicunda</i>).....	1 15
<i>Gardenia citriodora</i>	1 15	» <i>rosiflorus. Neu!</i>	3 —
» <i>Fortunei</i> — 7 1/2		<i>Ixora acuminata vera</i>	2 —
» <i>Plantii</i>	— 10	» <i>afinis (Roll.)</i>	1 15
» <i>radicans</i>	— 6	» <i>aurantiaca</i>	3 —
» spec. Shanghai. Neu!..	2 —	» <i>citriodora</i>	1 10
» <i>Stanleyana</i>	— 15	» <i>coccinea (Bandhuca)</i>	1 —
<i>Gastonia palmata (Gilibertia Dec.)</i> ,		» <i>major</i>	1 —
vide <i>Araliaceen</i> .		» <i>floribunda</i>	1 25
» <i>Candollei (Brassaiopsis</i>		» <i>odorata (Brunonis)</i>	2 —
<i>speciosa</i>), vide <i>Araliaceen</i> .		» <i>salicifolia</i>	1 15
<i>Gesneria</i> , vide <i>Gesneriaceae</i> .		<i>Jacaranda mimosaefolia</i>	1 —
<i>Gloxinia</i> , vide <i>Gesneriaceae</i> .		<i>Jacquinia smaragdina</i>	2 —
<i>Goethea cauliflora</i>	— 12	<i>Jambosa formosa</i>	1 15
<i>Gomphia decora</i>	1 15	» <i>Korthalsii</i>	1 20
» <i>Theophrasta</i> , vide pag. 4.		§ <i>Jasminum Laurinum</i>	— 10
<i>Gordonia grandis</i>	1 20	§ » <i>Sambac fl. pl.</i>	— 10
<i>Grias cauliflora vera</i>	20 —	<i>Jonesia Asoca</i>	3 —
<i>Griffinia hyacinthina</i>	— 15	» <i>coccinea (de Jonghe)</i>	1 15
» <i>Liboniana</i>	1 —	» <i>scandens</i>	1 10
<i>Guajacum officinale</i>	3 —	<i>Justicia picta (Gratophyllum)</i>	— 15
<i>Guarea trichilioides L.</i>	2 —	<i>Kaempferia Galanga</i>	— 15
<i>Gustavia augusta</i>	1 10	<i>Klugea zeylanica</i>	— 5
» <i>Leopoldii</i>	4 —	<i>Laportea crenulata</i> ... 15 Ngr, 1 u.	2 —
<i>Hedichium Gardnerianum</i>	— 10	<i>Laurus Camphora</i> , v. offic. Pflanz.	
<i>Heliconia</i> , vide <i>Scitamineen</i> .		» <i>Cassia</i> » » »	
<i>Helicteres Ixora (Lin.)</i>	1 15	» <i>cinnamomum</i> » » »	
§ <i>Hexacentris mysorensis</i>	— 5	<i>Lucuma</i> , vide trop. Fruchtbäume.	
§ » <i>lutea</i>	— 5	<i>Malpighia coccifera</i>	— 15
<i>Hibiscus sinensis fl. rubro pl.</i>	— 7 1/2	<i>Mammea americana</i>	4 —
» <i>fl. luteo pl.</i>	— 7 1/2	<i>Maranta</i> , vide <i>Scitamineen</i> .	
<i>Hippobroma alata</i>	1 10	<i>Medinilla magnifica</i>	— 20
<i>Hiraea Houlettiana</i> , schönes Blatt.	1 15	<i>Melastoma denticulata</i>	— 10
§ <i>Hoya bella</i>	— 6	» <i>heterophylla (Don.)</i>	— 10

	<i>Fl. Ngr.</i>		<i>Fl. Ngr.</i>
Melastoma hirsuta (Sw.)	— 10	Plectogyne variegata	— 10
§ Methonica Plantii (Gloriosa)	— 10	§ Plocostemma lasianthum (Hook.), vide pag. 4.	
Metrodora atropurpurea	1 20	Plumieria Principis Rohani , neu, höchst selten	20 —
» stipularis	2 15	§ Poggendorfia rosea , vide pag. 4.	
Metternichia princeps	1 —	Pogostemon Patchouli <i>Pel.</i>	— 10
Meyenia erecta	— 15	§ Poinsettia pulcherrima	— 20
§ Micania speciosa	— 5	Polygonium platypetalum	— 15
Montanoa mollissima	1 —	Pothos lancifolia	— 20
Musa Cavendishii	1 —	Potomorphe silaifolia	1 10
» Dacca	1 10	Priva mexicana	— 6
» glauca (1859)	4 —	Psidium ferrugineum 10 u.	1 —
» speciosa	2 —	» pyrifolium 10 u.	1 —
» zebrina	3 —	Psychotria leucantha , <i>Blume</i> . Schöne Rubiacee 3, 6 u.	12 —
Myristica moschata , vide trop. Frucht- bäume.		» magnoliaefolia	6 —
Myrrhinium (<i>Schott</i>) sarcopetalum	1 —	Pterospermum acerifolium	— 12
Myrsine melastomoides (<i>hort.</i>)	1 —	Putzeysia rosea <i>L. et Pl.</i> 3 u.	8 —
» organensis <i>Spr.</i>	2 15	Quadria trichilioides	6 —
* Myrtus macrophylla	1 —	Ravenala madagascariensis 1 u.	5 —
Napoleona imperialis 1 <i>Fl.</i> 10 <i>Ngr.</i> u.	4 —	* Rhopala australis	7 —
§ Nepenthes destillatoria	7 —	* » Caleyi	5 —
§ » laevis	1 20	* » corcovadensis . 3, 5, 8 u.	12 —
§ » Rafflesiana , stark	10 —	» » Frachtpflanzen	45 —
Niphaea , vide Gesneriaceae.		* » corcovadensis glabra 3, 5 u.	8 —
Norantea gujanensis	— 15	* » » » schöne	
§ Oplismenes undulatifolia	— 6	* » starke Pflanzen	35 —
Oreopanax , vide Araliaceen.		* » elegans (<i>montana</i>)	3 —
Papyrus alternifolius	— 15	* » glaucophylla	10 —
» antiquorum	— 15	* » heterophylla 4, 6 u.	10 —
Paratropia , vide Araliaceen.		* » Jonghei 4, 7 u.	10 —
§ Passiflora alata insignis (quadran- gularis superba)	— 10	» » schön cultivirte starke Pflanzen	40 —
§ » alba nigra	— 12	* » magnifica 4, 6 u.	10 —
§ » coerulea racemosa	— 10	* » organensis 5 u.	7 —
§ » Decaisneana	— 10	* » Porteana 8 u.	12 —
§ » Impératrice Eugénie	— 20	* » princeps 3, 5 u.	8 —
§ » malleifera	— 15	* » Skinnerii 5 u.	15 —
§ » Shepherdii	— 10	Rhynchospermum jasminioides	— 15
§ » tinifolia (<i>Hooker</i>)	— 20	Rondea longiflora	— 15
§ » vitifolia	— 15	Rondeletia spec. major	— 6
Paulinia Seriana <i>Lin.</i>	3 —	Ruellia grandiflora	— 5
Pavetta borbonica	4 —	Saccopetalum Horstfieldii	1 10
» caffra	2 —	Sacharum officinarum	— 15
» indica	— 15	» violaceum	— 20
* Pentas carnea	— 5	* Sanseviera zeylanica <i>Willd.</i>	— 25
Pharus vittatus	1 10	Sapindus saponaria <i>L.</i>	— 20
Phaedranassa obtusa	1 5	Sapota Muellerii (<i>Lind.</i>)	4 —
Philodendron fenestratum (<i>Linden</i>)	1 —	Saurauja macrophylla	— 15
» macrophyllum (<i>Brasilien</i>)	2 —	» mollis . Schönste Species	1 15
» pertusum	1 —	» setosa (<i>villosa</i>)	— 15
» pinnatum	1 —	» spectabilis	— 20
Phrynium , vide Scitamineen.		Sauropus indicus	1 —
Phyllarcteron Bojerianum (macro- phyllum)	— 15	Sciadophyllum , vide Araliaceen.	
» Comorense	— 15	Sclerostilis atalantoides	1 —
Pilea serpyllifolia	— 6	Securidacca tomentosa	3 —
* Pilocarpus pinnatifolia	— 12	§ Smilax salsaparilla	— 15
Pincenecticia tuberculata , sehr starke Exemplare. 25 à	40 —	Sonerilla margaritacea splendens	1 10
» » glauca , dreijähr. Samenpfl., schön.	1 —	» » superba	1 10
		» » alba	1 10
		Spathodea campanulata	2 —

	<i>Fl. Ngr</i>		<i>Fl. Ngr</i>
Spathodea gigantea	2 15	§ Thunbergia laurifolia , grosse himmel-	
Spigelia aenea (<i>Lemaire</i>).....	— 15	blaue Blumen.....	— 15
Stadtmannea Frazerii	3 15	* Thyrsacanthus rutilans	— 6
» <i>geniculata</i>	10 —	* » <i>strictus</i>	— 6
» <i>Jonghei</i> . Sehr schön. 8 u.	14 —	Torenia asiatica	— 3
§ Stephanotus floribundus	— 8	» <i>pulcherrima</i>	— 10
Sterculia mexicana	3 —	Tradescantia discolor	— 5
Stiftia insignis	— 20	» » <i>vittata</i>	— 5
Strelitzia Reginae	5 —	» <i>Warscewiczii</i>	— 10
Streptocarpus biflorus	— 5	» <i>zebrina argentea</i>	— 5
» <i>Humboldtii</i>	— 5	Triolena scorpioides , vide pag. 5.	
» <i>polyanthus</i>	— 5	Tydaea , vide Gesneriaceae	
Swartzia Flemminghii (<i>Radd.</i>)....	2 15	Tylophora lutescens	— 10
» <i>Langsdorfii</i>	2 15	Urania amazonica 6 u.	10 —
Syngonium Wendlandii <i>Schott.</i> ...	— 25	Uroskinera spectabilis	— 20
Tabernamontana Kamasso	1 —	Urtica macrophylla	— 15
Talauma ovata , sehr stark.....	10 —	Vernonia latifolia	— 10
Theobroma Cacao , vide offic. Pflanz.		Vesalia odoratissima	1 10
Theophrasta glauca 6 u.	12 —	Vinca alba	— 6
» <i>imperialis</i> , schöne starke		» <i>bicolor</i>	— 6
Pflanzen..... 30 u.	50 —	» <i>rosea</i>	— 6
» <i>Jussieui</i> , stark... 6 u.	10 —	Wigandia caracassana	— 10
» » grosse Exem-		Xanthosoma maculata	— 15
plare 4 Fuss hoch... à	50 —	» <i>pilosa</i>	— 15
» <i>lanceaefolia</i>	5 —	Xylophylla angustifolia .. 15 <i>Ngr</i> u.	1 —
» <i>latifolia</i> 5 u.	10 —	Xylophia macrantha	3 —
» <i>longifolia</i> 3 u.	6 —	Zebra Wood (<i>Coccoloba acuminata</i>)	5 —
» <i>macrophylla</i>	14 —	Zinziber officinale , vide offic. Pfl.	
§ Thunbergia <i>Harrissonii</i> , noch dank-			
barer blühend als <i>Thun-</i>			
bergia <i>laurifolia</i>	— 15		

GESNERIACEÆ.

Achimenes, Gesneria, Gloxinia, Naegelia, Tydaea etc.

	<i>Fl. Ngr</i>
Achimenes Belmontiensis (<i>Hend.</i>)	
» <i>Camilla de Brozzi</i> .	
» <i>Chelsonii</i> .	
» <i>Chirita</i> .	
» <i>coccinea formosa</i> .	
» <i>grandiflora</i> .	
» <i>splendens</i> .	
» <i>cupreata</i> .	
» <i>Dentoniana</i> (<i>Hend.</i>).	
» <i>Dr. Bunsen</i> .	
» <i>Dr. Hopf</i> .	
» <i>Edmond Boissier</i> .	
» <i>Eduard Otto</i> .	
» <i>Escherii</i> .	
» <i>fimbriata violacea</i> .	
» <i>Gem</i> .	
» <i>gigantea</i> .	
» <i>grandiflora</i> .	
» <i>Georgina</i> (<i>G. Rosc.</i>).	
» <i>discolor</i> (<i>G. Rosc.</i>).	
» <i>hirsuta magnifica</i> .	
» <i>Jauregii</i> .	
Achimenes Leopard .	
» <i>Marguerite</i> .	
» <i>picta</i> .	
» <i>rosea</i> .	
» <i>elegans</i> .	
» <i>Sir Freehern Thomas</i> .	
<i>Dus Stück 4 Ngr</i>	
<i>12 Sorten nach unserer Wahl 1 Fl.</i>	
Bessleria quadrifolia	— 6
Centrosoloma picta	— 6
Chirita sinensis picta	— 6
Gesneria Blasii	— 7 1/2
» <i>bulbosa</i>	— 5
» » <i>var. lateritia</i>	— 10
» <i>cinnabarina</i>	— 10
» <i>ignea</i> , neu... 1	—
» <i>Donkelarii</i>	— 15
» <i>Duc de Brunsvic</i>	— 8
» <i>Egrogia</i>	— 6
» <i>Geroldiana</i>	— 6
» <i>gloxiniaeflora</i>	3 —
» <i>Leopoldii</i>	— 15

	<i>Fl. Ngr.</i>
Gesneria macrantha	— 5
» Miellezii , eine der schönsten!	1 —
» (Naegelia zebrina).....	— 5
» zebrina alterima	— 5
» » marmorata	— 5
» » picta	— 5
» » smaragdina	— 5
» » splendens	— 5
» » splendidissima ...	— 5
» » viridis	— 5

Gloxinia Albert Curetin.	
» amabilis.	
» Ambrosii.	
» annulata.	
» Beatrice d'Este.	
» Cartoni robusta	— 10
» Claude Lorrain	— 10
» Duke of Wellington.	
» Eugenia.	
» Evangelina.	
» Florence.	
» Grande Duchesse Helene.	
» Grand Sultan.	
» Hoffmanniana.	
» Hoogeveen.	
» imperialis.	
» Lady Franklin.	
» La Peyrouse.	
» Madonna	— 10
» Marie	— 10
» Mathilde de Landevoisin.	— 10
» Mount Parnass	— 10
» Murillo	— 10
» Novelty.	
» Picciola.	
» Pratt's hybrida.	
» Prince de Ligne.	
» Reine Louise.	
» Robert Fortune	— 10
» rosea superba.	
» Sir Hugo.	
» Spagnoletti mit bunten Blättern	— 15
» Wilsonii.	

Mit Ausnahme der Sorten, wobei der Preis bemerkt, liefern wir das Stück mit 5 Ngr., das Dutzend für 1 Fl. 15 Ngr.

Gloxinia erecta , mit aufrechtstehenden Blumen.	
» alba auriculata	— 15
» Comte de Neipperg.	
» coronata	— 10
» Donna Colonna.	
» Dresdens Ruhm.	
» Duc d'Oporto.	
» Duchesse de Brabant.	
» Frühlings-Sonne	— 10
» Gentiana.	
» Guido Reni	— 10
» Helene of Orleans	— 10
» Hermine Grashoff.	
» Imperatrice Eugenie	— 10
» Ipomoea.	

	<i>Fl. Ngr.</i>
Gloxinia Lady Cecile Molyneux ...	— 10
» Lady Emma Stanley	— 10
» Laurentius (Versch.)	
» Liebig (Versch.)	
» Lottermoser (Versch.)	
» Louise Georg.	
» maculata	— 10
» Mad. Augustine Miellez ..	— 10
» Mad. Piccouline.	
» Magnet.	
» Martha Georg.	
» Moritz Siegel	— 10
» mutabilis.	
» Präsident.	
» Princesse Alice.	
» Princesse de Prusse.	
» Princess Royal	— 10
» Reine des Belges.	
» Rosalind.	
» Serra di Estrella	— 10
» Thomas Lobb	— 10
» Victoria.	
» Wagnerii.	

Mit Ausnahme der Sorten, wobei der Preis bemerkt, liefern wir das Stück zu 5 Ngr., das Dutzend zu 1 Fl. 15 Ngr.

Hypocyrtia glabra (Mart.)	— 15
Locheria magnifica	— 6
» oenochroa	1 —
» pardina	1 —
Mandirola lanata	— 4
Moussonia elegans	— 8
Naegelia amabilis	— 6
Nyphaea anoetochilifolia	— 15
Sinningia gloxiniaeflor. coccinea ...	— 15
Tydaea amabilis	— 6
» Agathe (Laurentius)	— 10
» Auber (v. H.)	— 8
» Baron de Pret (v. H.)	— 6
» Bella (Laur.), Corolle lebhaft rosa mit dunkleren Streifen; Schlund blassgelb mit blutrothen Punkten und Streifen; Kelch hellkirschroth mit reinweissen langen Haaren dicht besetzt; Blätter schwarzgrün	— 20
» Bijou (Laur.), Kelch hellkirschroth und reinweiss behaart; Schlund und Corolle weiss mit lebhaft rosa Punkten; Laub von prächtiger Färbung: smaragdgrün und schwarz marmorirt. Blüht schon als ganz kleine Pflanze; Zwergart	— 20
» Boyeldieu (v. H.)	— 6
» Comte Theodor de Murat ..	— 6
» Comte de Flandre (Versch.) ..	— 6
» Duc de Brabant (Versch.) ..	— 6
» Duchesse de Brabant (V.) ..	— 6
» Dr. Piccouline (v. H.)	— 6
» Eckhoutei	— 6
» elegans	— 6

	<i>Fl. Ngr.</i>		<i>Fl. Ngr.</i>
Tydaea Fortschritt (<i>Laur.</i>), Kelch lang, zinnberroth und gelb behaart; Corolle sehr gross, sechstheilig; Grundfarbe hellcorise mit feinen braunen Linien und Punkten. Schlund gelb in deutlicher Abgrenzung von der Corolle. Grossblumige u. reichblühende Zwergart	— 20	Tydaea Meteor (<i>Laur.</i>), der lange Kelch leuchtend hellscharlach, unten schwefelgelb und ziegelroth behaart; Corolle sehr gross und breit, feuerroth mit schwarzen Linien und Punkten; Schlund goldgelb; Blätter hellgrün	— 20
» Goldfasan (<i>Laur.</i>), Kelch hellgelb und ziegelroth fein behaart; Schlund und die sechstheilige Corolle goldgelb, letztere mit leuchtend rothen und schwarzen Punkten umrandet.	— 20	» ocellata picta	— 6
» Harlequin (<i>Laur.</i>), Kelch weiss mit kirschrothen Flecken und weissem Flaum; Corolle sechstheilig, weiss, carmoisin punktirt; Schlund ebenfalls weiss mit breiten lebhaft rothen Flecken. Blätter silbergrau marmorirt. Höchst originelle Zwergart	— 20	» Ortgiesii	— 6
» Jean Lefébvre	— 6	» Perle der Tydaeen (<i>Laur.</i>)	— 10
» Lisette (<i>Laur.</i>), Kelch hellkirschroth und roth behaart; Corolle weiss mit lebhaft rosa Punkten; Schlund weiss und roth gefleckt. Blätter smaragdgrün mit schwarz marmorirt. Reichblühende Zwergart	— 20	» Philipp Miller	— 6
» Lucie Ghysen	— 6	» Princeps (<i>Laur.</i>), Blume grösster Art. Kelch ausserordentlich lang und stark, oben feurig roth, unten goldgelb. Corolle breit, goldgelb mit hellrothen Linien und carminrothen und schwarzbraunen Punkten. Blätter sehr gross und lang mit silbergauem Glanze	— 20
» magnifica (<i>Locheria</i>)	— 6	» Princess Charlotte (<i>Versch.</i>)	— 6
		» Rebecca (<i>Laur.</i>), Kelch dunkelrosa und weiss behaart; Corolle sehr gross, auf weissem Grunde rosa und kirschbraun punktirt; Schlund weiss mit scharlachrothen Punkten. Die schöne Belaubung smaragdgrün und schwarz marmorirt	— 20
		» Wilhelm Lefébvre (<i>v. H.</i>)	— 6
		<i>Mit Ausnahme der höher als 6 Ngr. bezeichneten Sorten das Dutzend 2 Fl.</i>	

BEGONIA.

I. Neueste Sorten.

a. COLLECTION LAURENTIUS.

Die nachfolgenden Begonien sind das glückliche Resultat künstlicher Befruchtungen zwischen *B. Thwaitesii*, *Rex*, *Splendida*, *Argentea* und *Leopoldi*, ausgewählt aus mehr wie tausend Sämlingen. Sie repräsentiren die verschiedensten Formen dieses beliebten Genus, in Grösse, Habitus, Form der Blätter und Colorit, weshalb sie auch bei Allen, die die Mutterpflanzen bei uns sahen, Bewunderung erregten.

	<i>Fl. Ngr.</i>		<i>Fl. Ngr.</i>
Constantia. Gedrungener zwergiger Bau der Pflanze, Blattstiele kurz, Grundfarbe der Blätter bräunlich-grün und silbergrau betupft, mit hellgrünem Gürtel	1 —	haart; Blätter glatt und zugespitzt, mit glänzendem Silber wie belegt, die weissen Blattrippen von dunklem Smaragdgrün eingefasst	1 15
Manillaris. Grundfarbe der Blätter hellgrün, nach der Basis des Stieles zu aber dunkelgrün; die Oberfläche mit silbergrauen warzartigen Erhöhungen bedeckt, Rand rothbraun und behaart	1 —	Peking. Blätter glänzend dunkelgrün mit sehr breitem silbergrauen Gürtel, Blattstiele braun und mit dichten rothen Haaren besetzt	1 —
Diaphana. Grundfarbe lauchgrün mit röthlichem Schimmer und breitem hellgrünen Gürtel; Blattrippen, Rückseite der Blätter und Rand roth, letzterer behaart	1 —	Italia. Die Mitte von der Basis der Blätter an, sowie der Rand, sehr dunkelgrün, die breite Gürtelstelle glänzend hellgrün, das ganze Blatt mit zwischen den Blattrippen regelmässig abgetheilten runden Silberflecken bemalt; schmale längliche Form der Blätter	1 15
Ida von Düringsfeld. Gedrungener Habitus, Blattstiele kurz, roth und be-			

<p>Lucida. Blattform ebenfalls schmal, jedoch breiter als vorstehende. Grundfarbe ganz hellgrün mit glänzend silberweiss bedeckt, Blattstiele hellroth und behaart 1 —</p> <p>Mignon. Die Grundfarbe der Blätter ist ein helles Lauchgrün mit rothem Schimmer, der schöngeformte Gürtel glänzend silbergrau, der breite Rand und das Centrum mit kleinen silberweissen Flecken zierlich belegt 1 15</p> <p>Lipsiensis. Seltene Form mit langen, sehr schmalen, stark zugespitzten Blättern; Grundfarbe glänzend schwarzgrün mit reinweissen kleinen Flecken regelmässig bemalt. Blattstiele roth und behaart 2 —</p>	<p>Bonpland. Das ganze Blatt dunkelgrün mit stark hervortretenden röthlichen Rippen, zwischen denen grosse silberweisse Flecken sich befinden, eingeschlossen von einem silbergrauen Rande; Blattstiele lang, roth und behaart 1 —</p> <p>Micans. Thwaitesii-Form der Blätter, silbergrau betupft mit hellgrünem matt silbergrauen Gürtel und röthlichem Schimmer; Rückseite ganz roth; Blattstiele kurz, weiss behaart; gedrungener und niedriger Habitus der Pflanze 1 —</p>
---	--

Die Collection 10 *Fl.*

b. Neue Sorten von andern Züchtern.

Die nachstehenden Scheidecker'schen Varietäten sind zum Theil in Neubert's Gartenmagazin beschrieben und wurden in der Münchener Herbstausstellung 1860 ehrenvoll ausgezeichnet. Bijou de Gand und F. Siessmayer sind in der Flore des Serres und in der Illustration horticole abgebildet.

Adolph Widmann (Scheid.).
Amatrix (Scheid.)
Bijou de Gand (Verschaffelt.)
Conrad Toelke (Scheid.)
Doctor Wagner (Scheid.)
F. Siessmayer (van Houtte).
Fräulein Therese Deuringer (Scheid.)
Illustris villosa (Scheid.).

Obscura (Scheid.).
Picta fraterna (Scheid.).
Rosata (Scheid.).
Rex versicolor (Scheid.).
Siderea (Scheid.).
Sirene (Scheid.).
Thalia (Scheid.).
à Stück 20 *Fl.*

II. Vorjährige und ältere Sorten.

a. Das Stück 15 *Fl.*
12 Sorten nach unserer Wahl
4 *Fl.*

Alba punctata Low.
Arminia Laurentius.
Bernsdorffii.
Cloth of Silver Rollisson.
Decora Rollis.
Elegantissima Laurent.
Eximia A. Versch.
Ferdinand Danans Nobis.
Gem Low.
Helvetia Laurent.
Imperator Lesèble.
Laciniata bicolor.
Lord Clyde Low.
Marginata Rollis.
Pearl Rollis.
Sambo Rollis.
Snowflake Rollis.
Zebra Low.

b. Das Stück 10 *Fl.*
12 Sorten nach unserer Wahl
3 *Fl.*

Alexander von Humboldt.

Amabilis Linden.
Argentea Schiller.
Charles Wagner Versch.
Dea Liebig.
Duchesse de Brabant Lind.
Elise Thomas Dannenberger.
Funkii Lind.
Gaerdtii.
Groenewegensis.
Helene Uhden Dannenb.
Hypargyreae Lind.
Lazuli.
Lorenz Booth.
Madame Allwardt Low.
Madame Dannenberger Dannenberger.
Margaritacea Lind.
Medusae Lind.
Nivosa Lind.
Oscar Lesèble Lesèble.
Quadricolor Esser.
Queen Victoria Mak.
Rex illustris Scheidecker.
Rex Leopardina v. Houtte.
Rollissonii Rollis.
Twaitesii.
Urania Rollis.

Victoria Lind.
Vittata Henders.

c. Das Stück 5 *Fl.*
12 Sorten nach unserer Wahl
1 *Fl.* 15 *Fl.* und 30 Sorten
3 *Fl.* 10 *Fl.*

Alba coccinea.
Arborescens Lemaire.
Argentea Linden.
Argentea guttata.
Carolinaefolia.
Cinnabarina hybrida.
Comte Alfred de Limminghe.
Fagifolia.
Frigida.
Fuchsioides acuminata.
Grandis Rollisson.
Griffithii.
Janthii.
Imperialis.
Isis Rollis.
Laciniata.
Leopoldii Verschaffelt.
Madame Verschaffelt Versch.
Madame Wagner.
Miniata palmata.
Miranda.

Nebulosa Rollis.
Peltata.
Picta vera Smith.
Picturata Hend.
Prestoniensis.
Prince Troubetzkoy.
Punctata Rollis.
Regina Miellez.

Repens.
Rex.
Rex magnifica Liebig.
Ricinifolia maculata.
Roylei.
Splendida.
Splendida argentea.
Splendida punctata.

Sanguinea atropurpurea.
Tomentosa.
Verschaffeltii.
Virginia Rollis.
Xanthina.
Xanthina gandavensis.
Xanthina marmorata.
Xanthina Reichenheimii.

BROMELIACEAE.

Die Bromeliaceen sind eine unverkennbare Zierde der Warmhäuser; denn durch ihre decorativen Blattformen bringen sie grosse Abwechslung darin hervor, und ihr meistens überraschend schöner Blütenstand ist um so werthvoller, als er bei vielen Species während der Wintermonate erscheint. Man cultivirt die Bromeliaceen nicht blos in irdenen Gefässen, sondern auch gleich den Orchideen in Ampeln, Körben und auf Baumstämmen, wo sie, zweckmässig angewendet, höchst malerische Wirkungen hervorbringen.

	<i>Fl. Nr.</i>		<i>Fl. Nr.</i>
Aechmea (<i>Lamprococcus</i>), discolor ..	— 10	Bromelia discolor	— 15
» distichantha <i>Lemaire</i>	2 —	» sceptrum , eine der decorativ-	— 30
» fulgens	— 8	Pflanzen ... 3, 5, 10 u.	—
» miniata discolor	— 15	Dasyllirion , vide Rubrik <i>Dracaena</i> .	
» rosea	— 20	Disteganthus basi-lateralis	1 —
» virens	— 20	Dykia princeps	— 20
Billbergia amoena	1 10	» ramosa	— 20
» aurantiaca rosea (<i>de Jonghe</i>), neu!	2 15	» » sehr stark	10 —
» coelestis (<i>de Jonghe</i>)....	— 20	» rariflora	— 25
» Croyana (<i>de Jonghe</i>)....	1 —	» » sehr stark	10 —
» fasciata	1 —	Encholirion Jonghei	6 u. 16 —
» gigantea , sehr decorative Species	3, 4 u. 6 —	Guzmania tricolor (<i>Hohenbergia</i>	
» Leopoldii	1 —	tricolor	1 —
» Liboniana	— 20	Hechtia Glymiana , neu.....	7 —
» marmorata <i>Lemaire</i> , neu und selten	4 u. 6 —	Nidularium coriaceum	3 —
» miniata rosea	1 20	» fulgens	3 —
» Moreliana	— 15	» latifolium	8 u. 15 —
» quadricolor (<i>de Jonghe</i>), neu	4 —	» Meyendorffii <i>Regel</i> (<i>Bromelia</i>	5 —
» Quesneliana	3 —	Carolinae <i>Beer</i>)	
» rhodocyana	1 10	Pitcairnia cinnabarina	1 —
» rubro marginata <i>Lemaire</i> , neu	3 u. 4 —	» granifolia	1 —
» splendida	— 20	Portea Kermesina	4 —
» thyrsoidea	— 20	Pourretia meridensis	1 —
» vittata	1 5	» violacea	1 15
» Wiotiana , selten ... 3 u.	4 —	Puya Altensteinii	— 10
Bromelia bractata	— 10	Tillandsia psittacina	1 10
» Carolinae (<i>Beer</i>), vide <i>Nidularium</i>		» stricta	1 —
<i>Meyendorffii</i>		» zonata fol. brun	— 15
		» » fol. virid.....	— 15
		Vriesea splendens	1 —
		» vittata	1 —

Dracaena, Dasyllirion, Pincenectitia u.

	<i>Fl. Nr.</i>		<i>Fl. Nr.</i>
* Cordyline Banksii , vide pag. 4.	<i>Fl. Nr.</i>	Dracaena angustifolia	— 10
* » indivisa (<i>Dracaena aureo-lineata</i>) vide pag. 4.		» arborea	— 7½
* » stricta vera , vide pag. 4.		» » vera	2 15
		» australis	1 —

	<i>Fl. Nr.</i>		<i>Fl. Nr.</i>
Dracaena Boerhavii , stark	6 —	Dracaena terminalis	— 10
» cannaefolia <i>R. Br.</i> 1, 3 u.	6 —	» » rosea	— 10
» coerulea (<i>hort. angl.</i>)	—7½	» umbraculifera	2 u. 3 —
» conjesta	—7½	* Beschorneria multiflora , eine durch prachtvollen Blütenstand sich auszeichnende Spe- cies	12 —
» Draco	1 u. 3 —	» » yuccoides	7 —
» » sehr stark	15 —	* Bonapartea juncea , sehr stark	5 —
» Ehrenbergii	1 —	» » filamentosa , sehr stark	8 —
» ensifolia	7½, 15 u. 1 —	Charlwoodia fragrantissima (<i>vera</i>)	1 —
» erythrorhachis , vide pag. 4.	—7½	Fouquieria spec. Mirador I, II, III, IV, à	5 —
» Escholzii	—10	» spec. nova	5 —
» ferrea	—15	» tuberosa	2 —
» fragrans (<i>Aletris</i>)	—15	Lomatophyllum borbonicum	5 —
» frutescens	20 u. 1 15	» macrum	1 —
» humilis (<i>Dianella</i>)	1 —	* Dasyllirion acrotriche , klein	4 —
» indivisa (<i>Dianella austr.</i> <i>hort. Freycinetia</i> <i>Baueriana</i> , <i>Cordyline</i> <i>superbiens</i> <i>Koch</i>), schwach.	2 —	» » stark	10 —
» » stark	4 u. 6 —	» » noch stärker	20 —
» » stärker	8 u. 10 —	* » californicum	5 —
» » sehr stark	30 u. 50 —	* » glaucum , 2jährige Samen- pflanzen	1 —
» » fol. brun. lin.	—	» » 12 Stück <i>Fl.</i> 9	9 —
» Lenneana Koch , stark	7 —	* » gracile , 3jährige Samen- pflanzen	1 15
» longifolia	1 —	» » stark	10 u. 15 —
» maculata	2 —	» Humboldtii	4 u. 8 —
» marginata	— 20	» longifolium	5 —
» » latifolia , Blätter sehr breit, hängend und roth bandirt	2 15	* » serratifolium , starkes Prachtexemplar	40 —
» nigra	— 15	* » spec. Mirador	—
» nobilis	15, 1 u. 2 —	* Pincenecticia tuberculata	2 —
» rubra	—7½	» » Prachtexemplare à	40 —
» Rumphii , stark	15 —	* » glaucum , 3-jährige kräftige Samen- pflanzen	1 15
» salicifolia	—7½	» » 12 Stück	14 —
» spectabilis	1 —		
» spec. St. Adelaide	1 15		
» stricta	— 10		

ORCHIDEÆ.

ORCHIDÉES DES TROPIQUES. — ORCHIDS.

Da sich bei den Orchideen mehr als bei jeder andern Pflanzenfamilie die Höhe der Preise nach der Stärke der Pflanzen richtet, so haben wir, um den in der Ferne Wohnenden bei Bestellungen einen sichern Anhalt zu geben, die Stärke der nachstehenden Species genau bezeichnet.

Die römische Ziffer bedeutet demnach die Anzahl der Bulben (bei den Vandeen die der Blätter und bei den Cyripediaceen die Zahl der Triebe). In der zweiten und dritten Linie befinden sich die Preise in Thaler und Groschen, welche, wie ersichtlich, sehr mässig gestellt worden sind. Nur bei einigen wenigen ausserordentlich grossen oder höchst seltenen Species haben wir keine Preise notirt, sind jedoch zu deren Angabe auf besondere Anfrage jederzeit bereit.

Les chiffres romains désignent le nombre des bulbes (chez les Vandées celui des feuilles et chez les Cyripediacées le nombre des pousses). Dans la 2e colonne sont cotés les prix en Thalers de Prusse.

	<i>Fl. Nr.</i>		<i>Fl. Nr.</i>
Acampe multiflora Lindl. (<i>Vanda multiflora</i>)	Hongkong. VIII. 2 —	Acanthophippium bicolor Blume	Ceylon. V. 2 —
»	XVI. 5 —	Acineta Barkerii Lindl. (<i>Peristeria Bat.</i>) Mexico. V. 2 —	2 —

	<i>Fl. Nr.</i>
Acineta	
Humboldtii Lindl. Columbien. IV.	4 —
Acropera	
Loddigesii Lindl. Mexico. XIII.	4 —
» XVIII.	7 —
» atropurpurea IX.	5 —
Aërides	
afine Wall. Sylhet. X.	18 —
» XIV.	25 —
crispum Lindl. Sehr stark. Bombay. XXV.	50 —
maculosum Lindl. (Fox brush der Engl.) Bombay. XIV.	45 —
odoratum Lour. (cornutum) Ostindien.	VIII. 8 —
» XIII.	14 —
» XXII.	25 —
» majus Ostindien. VIII.	12 —
» » XX.	30 —
» » purpureum Ostindien.	20 —
suavissimum Ostindien. VII.	25 —
Anoectochilus, vide am Schluss der Orchideen.	
Angrecum	
apiculatum Hook. Cape Coast Castle. VII.	10 —
eburneum P. Th. (virens der Engl.) Madagaskar. XIV.	40 —
odoratissimum Sierra Leone. V.	4 —
sesquipetale Hook. Madagaskar. XV.	— —
superbum P. Th., riesige Pflanze! Sierra Leone. XXII.	— —
Anguloa Clowesii Columbien. IV.	6 —
Ansellia africana Lindl. Die dunkle Varietät. Sierra Leone. XV.	30 —
Arpophyllum	
apiculatum Lexarz Mexico. XIII.	7 —
Aspasia epidendroides Lindl. Panama. V.	3 —
variegata Surinam. I.	— 20
Barkeria Skinnerii Lindl. Mexico. IV.	7 —
Bifrenaria	
aurea fulva Lindl. Brasilien. IV.	2 —
Harrissonii Rchb. fil. (Lycaste Harris. Hort.) Brasilien. XVIII.	9 —
» XXIV.	12 —
» L.	25 —
Bolbophyllum	
Careyanum Lindl. (Bolboph. Henshalli hort.) Sierra Leone. XII.	5 —
Brassavola	
cordata Lindl. Jamaika. VII.	2 —
» XII.	5 —
cuspidata Lindl. (Brass. odoratissima Regel.) Mexico. III.	3 —
glauca Lindl. » V.	1 —
» XII.	4 —
» XXI.	8 —
grandiflora Rchb. fil. (Schlimii Lindl.) Columbien. III.	4 —
Perrinii Lindl. (Martiana hort.) Brasilien. V.	4 —
» IX.	9 —
Brassia candata R. Br. (Coweni hort.) Cuba. Panama. II.	1 —

	<i>Fl. Nr.</i>
Brassia	
guttata Lindl. (Wrayae Hook.) Guatemala. VIII.	4 —
Keiliana Rchb. fil. Caracas. III.	3 —
Lanceana Lindl. Surinam. II.	1 —
macrostachya Lindl. (striata hort.) Demerara. VI.	4 —
verrucosa Lindl. Guatemala. IV.	2 —
Wagnerii Rchb. fil. La Guayra. III.	3 —
Broughtonia sanguinea R. Br. Jamaica. VI.	7 —
Burlingtonia	
decora Lem. Brasilia. X.	6 —
» XV.	9 —
» XXIV.	16 —
Calanthe discolor Lindl. Japan. VI.	2 —
veratrifolia 3 —	
vestita flore luteo Java. II.	5 —
» » rubro » II.	5 —
» » roseo » IV.	12 —
Catasetum	
Naso Lindl. Columbien. II.	4 —
» V.	9 —
planiceps Lindl. Merida. II.	3 —
» IX.	12 —
sanguineum Lindl. Neu-Granada. IV.	4 —
» X.	10 —
tridentatum floribundum Hk. Trinidad. II.	1 10
Cattleya	
Acklandiae Lindl. Brasilien. VIII.	7 —
» XVI.	15 —
amethystina Grah. (intermed. b. amethyst.) Brasilien. VI.	4 —
» X.	7 —
Bryssiana, vide Laelia Bryssiana.	
citrina Lindl. Oaxacca. V.	4 —
» X.	9 —
» XV.	14 —
crispa Lindl. (Laelia crispa Rchb.) Brasilien. X.	5 —
» XVI.	10 —
» plante gigantesque! LXXX.	— —
flava Lindl. Brasilien. V.	5 —
Forbesii Lindl. Rio de Janeiro. X.	5 —
granulosa Lindl. (Bootheana) Panama. VIII.	7 —
guttata Lindl. Brasilien. III.	4 —
» X.	12 —
» XX.	25 —
intermedia Grah. Brasilien. VI.	4 —
labiata Lindl. » VI.	8 —
» VIII.	10 —
» X.	15 —
» plante enorme! L.	— —
» Sion house hort. angl. VII.	30 —
» splendens hort. angl. Venezuela. V.	15 —
» » X.	30 —
» Mossiae Lindl. La Guayra. IV.	4 —
» » V.	6 —
» » X.	12 —
Leopoldii Lindl. et Rchb. fil. Brasilien. V.	10 —

- Pl. Ngr.*
- Cattleya** Leopoldii
 » Prachtexemplar!..... XIII. 30 —
 lobata *Lindl.* (*Lawrenceana hort.*)
 Central-Amerika. VIII. 25 —
- Loddigesii..... Brasilien. V. 4 —
 maxima *Lindl.*..... Popayan. VIII. 8 —
 »..... XVI. 20 —
 Perrinii *Hook.*, vide *Laelia Perrinii*.
 Pinellii *hort.*, vide *Laelia pumila Rchb.*
 purpurata, vide *Laelia purpurata*.
 Skinnerii *Batem.*..... Costa Rica. III. 3 —
 superba *Schomb.*..... Esqueho. V. 10 —
 »..... XX. 20 —
 Trianaei *Lindl.*..... V. 16 —
 »..... IX. 30 —
- Chysis** bractescens *Lindl.*... Peru. VI. 3 —
 bractescens..... IX. 5 —
 Limminghei *Linden.* Central-Amerika. III. 7 —
 »..... V. 12 —
- Cirrhaea** fusco-luteo *Hook.*..... V. 1 —
- Cirrhopetalum**
 Thouarsii *Lindl.*..... Otobaiti, Java. II. 1 —
- Coelia** Baueriana *Lindl.*... Jamaica. V. 1 10
 Baueriana..... X. 3 —
 macrostachya *Lindl.*..... Mexico. V. 1 10
- Coelogyne** cristata *Lindl.* Nepal, Sylhet. V. 4 —
 cristata..... VIII. 7 —
 fimbriata *Lindl.*..... Nepaul. V. — 20
 »..... XX. 4 —
 Lowei *Paxt.* (*lagenaria Hort.*) Khasiya, III. 6 —
 plantaginea *Lindl.*..... Ostindien. VI. 4 —
 speciosa *Lindl.* (*Chelonanthera*) Java. VI. 6 —
 undulata *hort.* (*Wallichiana Lindl.*)
 Ostindien V. 4 —
- Coelogyne** undulata *hort.*..... XV. 12 —
- Cycnoches**
 ventricosum *Bat.*..... Guatemala, II. 4 —
- Cymbidium**
 aloifolium *Sw.*..... Ostindien. 20 *Ngr.* à 3 —
 » elegans *Lindl.*..... Sylhet. II. 3 —
 » ensifolium..... China. IV. 1 —
 » giganteum *Lindl.*..... Nepaul. II. 2 —
 » sinense *Lindl.*..... China. II. — 20
 » triste *Hook.*..... China. VIII. 4 —
- Cypripedium**
 barbatum *Lindl.*..... Mt. Ophir. II. 1 10
 »..... VI. 5 —
 » grandiflorum (*superbiens Rchb.*)
 Mt. Ophir. II. 7 —
 caudatum, vide *Selenipedium*.
 roseum, vide *Selenipedium*.
 Faireanum..... Himalaya. II. 12 —
 hirsutissimum..... Assam. III. 12 —
 javanicum verum *Reinw.*... Java. III. 10 —
 insigne *Wall.*..... Nepaul. 10 *Ngr.* à 3 —
 purpuratum..... Ostindien. III. 2 —
 Schlimmii, vide *Selenipedium*.
 Veitchianum (non *Cypriped.*
 grandifl.)..... IV. 7 —
 venustum..... Nepaul. 20 *Ngr.* à 6 —
 villosum *Lindl.*..... Moulmein. III. 6 —
- Pl. Ngr.*
- Cyrtochilum**
 stellatum *Lindl.* (*Miltonia flavescens*)
 Brasilien. 20 *Ngr.* à 2 —
- Cyrtopodium**
 punctatum *Lindl.*..... Mexico. VI. 4 —
 » Wilmorei *Knz.*..... Venezuela. V. 4 —
- Dendrobium**
 aggregatum *Roxb.*..... Ostindien. V. 3 —
 anosum *Paxt.*..... Ostindien. V. 12 —
 Cambridgeanum *Paxt.*... Ostindien. IV. 4 —
 coerulescens *Wall.*..... Nungklow. VI. 6 —
 » Prachtexemplar!..... LXXV. 40 —
 compressum *Lindl.*..... V. 4 —
 Dalhouseanum *Paxt.*..... Ostindien. II. 12 —
 densiflorum *Lindl.*..... Ostindien. VI. 3 —
 »..... XII. 15 —
 Farmerii *Paxt.*..... Calcutta. IV. 6 —
 fimbriatum *Wall.*..... Nepaul. V. 1 10
 »..... XII. 5 —
 »..... XXV. 10 —
- Gibsonii *Paxt.*..... Ostindien. V. 6 —
 Griffithii *Lindl.*..... Burma. V. 5 —
 »..... X. 10 —
 moniliforme *Sw.*..... Japan. VI. 5 —
 » Prachtexemplar!..... XL. 30 —
 nobile *Lindl.*..... Macao. VII. 3 —
 » sehr stark..... XL. 30 —
 » colossales Exemplar!..... CV. 60 —
 Paxtonii *Lindl.*..... Pundua. V. 4 —
 Pierardii *Roxb.*..... Ganges-Delta. XI. 1 20
 »..... XX. 8 —
 plicatile *Lindl.*..... Manilla. V. 1 —
 pulchellum *Roxb.*..... Sylbet. VIII. 1 —
 sanguinolentum *Lindl.*..... Ceylon. V. 4 —
 »..... XII. 10 —
 secundum *Lindl.*..... Malacca. IV. 3 —
 spec. apricot. yellow flowers *hort. angl.*
 VIII. 15 —
- Epidendrum** alatum *Batem.* Mexico. VII. 3 —
 aurantiacum..... VI. 4 —
 brachichilum..... Venezuela. V. 3 —
 ciliare *L.*..... Trop. Amerika. V. 1 —
 »..... XV. 3 —
 » cuspidatum..... IV. 1 —
 »..... VIII. 2 —
 lactiflorum *Rich.*..... Domingo. X. 3 —
 macrochilum..... V. 3 —
 » roseum *Hook.*..... Guatemala. VII. 7 —
 nutans *Sw.*..... Westindien. V. 5 —
 patens *Sw.*..... Jamaica. V. 3 —
 radicans *Lindl.*..... Mexico. VI. 4 —
 seligerum *Batem.*..... Guatemala. III. 2 —
 Skinnerii *Batem.* (*Barkeria Skinnerii*
Paxt.)..... Guatemala. IV. 3 —
 Stamfordianum *Batem.* » III. 3 —
 »..... V. 5 —
 tigrinum *Lindl.*..... Venezuela. V. 1 10
 »..... XXV. 9 —
 verrucosum *Lindl.*..... Mexico. III. 4 —
 »..... VI. 8 —
 vitellinum majus *Lindl.*... Mexico. II. 3 —

	<i>Fl. Ngr.</i>
Epidendrum vitellinum majus ... V.	9 —
Wagnerii Klotzsch... Trop. Amerika.	V. 6 —
»	X. 12 —
Eria ferox Blume (<i>Trichotosia Blume</i>)	
Java.	V. 5 —
pauciflora Wight (<i>Trichotosia Blume</i>)	
Sumatra.	III. 3 —
»	VI. 6 —
rosea Lindl. Ostindien.	V. 1 —
»	XV. 3 —
Eriopsis biloba Lindl. Peru	VI. 12 —
Gomezia planifolia (<i>Rodriguezia Lindl.</i>)	
Brasilien.	V. 2 —
Gongora	
atropurpurea Hook. Demerara.	VI. 2 —
»	XX. 10 —
bufonia Lindl. Brasilien.	VIII. 2 —
galeata Richb. fil. Mexico.	VI. 1 —
maculata Lindl. Brasilien.	V. 1 15
odoratissima Lemaire ... Venezuela.	V. 2 —
Goodyera , vide pag. 20.	
Hartwegia purpurea Lindl. Mexico.	X. 2 —
Huntleya meleagris Lindl. Para.	IV. 5 —
»	VI. 7 —
violacea Lindl. Demerara.	II. 4 —
Laelia acuminata Lindl. ... Mexico.	X. 5 —
anceps Lindl. »	V. 4 —
» superba (<i>Barkeriana</i>) ... »	IV. 4 —
autumnalis Ldl. Oaxacca.	V. 3 —
»	VII. 5 —
Boothiana, vide <i>Cattleya lobata</i> .	
Bryssiana Lemaire (<i>non Laelia purpurata</i>) ... St. Catharina.	VI. 15 —
»	XII. 30 —
»	XVII. 40 —
cinnabariua Batem. Brasilien.	V. 5 —
»	XX. 18 —
crispa Richb. fil. (<i>vide Cattleya Lindl.</i>)	
flava Lindl. »	V. 7 —
»	VIII. 12 —
majalis Lindl. Oaxacca.	VII. 4 —
peduncularis Lindl. Guatemala.	IV. 4 —
»	VI. 6 —
Perrinii Lindl. (<i>Cattleya Hook.</i>)	
Brasilien.	VI. 5 —
»	IX. 10 —
pumila Richb. fil. (<i>Cattleya Pinellii Hort.</i>) ... Brasilien.	VI. 5 —
»	XXV. 25 —
» marginata Paxt. V.	8 —
» praestans Richb. fil. ... Brasilien.	VI. 10 —
»	VIII. 15 —
purpurata Lindl. Brasilien.	IV. 8 —
»	X. 20 —
»	XX. 40 —
superba Lindl., vide <i>Cattleya superba</i> .	
violacca Richb. fil. Mexico.	III. 5 —
Leptotes bicolor Lindl. Brasilien.	III. 2 —
bicolor	V. 4 —
Liparis cylindrostachya Rich. ... XV.	3 —
Lockhartia elegans Hook. Trinidad.	III. 1 10

	<i>Fl. Ngr.</i>
Lockhartia	
parthenocomos Richb. Caracas.	III. 1 10
Lycaste aromatica Lindl. ... Mexico.	V. 1 —
»	XVIII. 4 —
balsamea Rich. Mexico.	V. 2 15
candida Lindl. Veraguas.	V. 3 —
Deppei Lindl. Mexico.	V. 2 —
fulvescens Hook. Merida.	V. 3 —
Harrissonii, vide <i>Bifrenaria Harrissonii</i> .	
macrobulbon Lindl. Merida.	VI. 8 —
macrophylla Lindl. ... Peru, Caracas.	VI. 3 —
»	XII. 6 —
Skinnerii Lindl. Gnatemala.	IV. 3 —
»	X. 7 —
Maxillaria	
crassifolia Rich. fil. Caracas.	VI. 3 —
cucullata Lindl. Brasilien.	VIII. 1
densa Lindl. Mexico.	V. 1 —
Kreyssigii hort. X.	2 —
marginata Fenzl. Brasilien.	X. 1 —
picta punctata Hook. »	V. 1 15
tetragona	VI. 1 —
Wagnerii Rich. fil. Caracas.	V. 4 —
Miltonia candida Lindl. Brasilien.	V. 4 —
»	IX. 9 —
Clowesii Lindl. Brasilien.	III. 4 —
cuneata Lindl. »	V. 10 —
flavescens Lindl. »	V. 1 —
spectabilis Lindl. »	III. 3 —
»	VIII. 8 —
» Prachtexemplar	XXX. —
» Moreliana Brongn. ... Brasilien.	IV. 6 —
»	XII. 20 —
Myanthus Russelianus Lindl. ... IV.	5 —
sanguineus Linden. III.	3 —
trifidus hort. III.	3 —
Neottia maculata Lindl. Trop. Amerika.	5 —
Nephelaphyllum pulchrum , vide pag. 20.	
Notylia falcata ... Mexico.	II. 1 10
Octomeria graminifolia R. Br.	
Brasilien.	VIII. 1 —
Odontoglossum	
citrosimum Lindl. Mexico.	X. 4 —
Ehrenbergii Link. & Klotzsch »	IV. 5 —
»	VIII. 10 —
grande Lindl. Guatemala.	V. 4 —
»	VIII. 7 —
» sehr stark!	XXV. —
hastilabium Lindl. IV.	10 —
Insleayi Lindl. Mexico.	II. 4 —
» var. Warscewiczii. IV.	8 —
laeve major Lindl. Guatemala.	V. 10 —
nebulosum Lindl. Mexico.	V. 10 —
Phalaenopsis Lindl. Richb. fil. Oaxacca.	V. 20 —
pulchellum Batem. Mexico.	VI. 4 —
» grandiflorum. VII.	2 15
»	X. 4 —
Reichenheimii Richb. fil. ... Mexico.	III. 4 —
»	V. 7 —
Odontoglossum stellatum ... VIII.	7 —
Oncidium altissimum Sw. Jamaica.	VI. 4 —

- | | <i>Pl. Ngr.</i> | | <i>Pl. Ngr.</i> |
|---|-----------------|--|-----------------|
| Oncidium altissimum | X. 8 — | Phalaenopsis amabilis <i>Blume.</i> | |
| » | XX. 15 — | Sunda-Inseln. 45 — | |
| amplicatum <i>Lindl.</i> Panama. III. | 2 — | grandiflora <i>Lindl.</i> , schwach Java. 12 — | |
| » | VII. 5 — | » stark — — | |
| » majus Panama. II. | 3 — | Pholidota imbricata <i>Lindl.</i> Ostindien. VI. | 1 — |
| » » | V. 6 — | imbricata XX. | 4 — |
| Bauerii <i>Lindl.</i> Süd-Amerika. II. | 2 — | Pleione maculata <i>Lindl.</i> Assam, Khasiya. I. | 3 — |
| » | III. 4 — | Pleurothallis | |
| bicallosum <i>Lindl.</i> Guatemala. II. | 4 — | racemiflora <i>Lindl.</i> Jamaica. V. | 1 — |
| Carthagenense <i>Sw.</i> Carthagenen. II. | 2 — | » X. | 2 — |
| Cavendishianum <i>Batem.</i> Guatemala. IV. | 3 — | Pogonia , vide pag. 20. | |
| » | VI. 5 — | Polystachya | |
| deltoideum <i>Lindl.</i> Peru. VIII. | 2 — | bracteosa <i>Lindl.</i> Sierra Leone. V. | 2 — |
| » | XII. 4 — | Promeneia xanthina <i>Lindl.</i> Brasilien. X. | 3 — |
| flexuosum <i>Sims.</i> Brasilien. VIII. | 2 — | Renanthera | |
| Ghiesbreghtii <i>Roehl.</i> Mexico. IV. | 8 — | coccinea <i>Lour.</i> Cochinchina. X. | 2 — |
| » | X. 16 — | » XX. | 4 — |
| » | XV. 25 — | » undulata hort. XXX. | 5 — |
| Harrisonianum <i>Lindl.</i> Brasilien. III. | 2 — | peduncularis XXV. | 6 — |
| incurvum <i>Bark.</i> Oaxacca. XIII. | 4 — | Rodriguezia | |
| » | XII. 6 — | decora (vide <i>Burlingtonia</i> Brasilien. | |
| Lanceanum <i>Lindl.</i> b. <i>elegans</i> Surinam. IV. | 8 — | granadensis <i>Rchb. fil.</i> (<i>Burlingtonia</i> | |
| leucochilum <i>Bat.</i> Mexico. V. | 3 — | <i>Lindl.</i>) Neu-Granata. V. | 2 — |
| Limminghei <i>Ed. Morren.</i> Caracas. — | — — | » VIII. | 3 — |
| luridum <i>Lindl.</i> Trop. Amerika. V. | 3 — | pubescens <i>Rchb. fil.</i> Brasilien. VII. | 2 — |
| microchilum <i>Batem.</i> Guatemala. VI. | 2 — | » X. | 4 — |
| » | XII. 4 — | secunda <i>H. B. K.</i> Trop. Süd-Amerika. IV. | 3 — |
| micropogon <i>Rchb. fil.</i> Brasilien. IV. | 6 — | Saccolabium Blumei majus <i>Lindl.</i> | |
| ornithorrhynchum <i>H. B. Kth.</i> Mexico. V. | 4 — | Java. V. 25 — | |
| » majus » V. | 7 — | calceolare <i>Lindl.</i> Nepal. VI. | 10 — |
| Papilio <i>Lindl.</i> Panama. IV. | 3 — | guttatum <i>Lindl.</i> Malabar. VI. | 18 — |
| » | VI. 6 — | » IX. | 28 — |
| » limbatum Panama. V. | 6 — | » plante très forte! XX. | — — |
| » » | VIII. 10 — | praemortum <i>Blume</i> , le plus beau <i>Saccolabium!</i> Malabar, Java. VI. | 20 — |
| pardalis <i>Rchb. fil.</i> ? V. | 10 — | » IX. | 30 — |
| phymatochilum <i>Lindl.</i> Brasilien. III. | 3 — | » plante très forte! XXII. | — — |
| » | VI. 6 — | Sarcanthus | |
| pulvinatum <i>Lindl.</i> Brasilien. VII. | 4 — | teretifolius <i>Lindl.</i> China. 2 à 4 — | |
| roseum <i>Lodd.</i> Hondouras. IV. | 4 — | tricolor <i>Rchb. fil.</i> Ostindien. 4 à 8 — | |
| » sanguineum <i>Lindl.</i> VII. | 6 — | Schomburgkia | |
| » striatum hort. Honduras. II. | 4 — | crispa <i>Lindl.</i> Guayana. VI. | 4 — |
| » » | VI. 12 — | elegans hort. VII. | 2 — |
| sphacelatum <i>Lindl.</i> Mexico. V. | 2 — | Humboldtii <i>Rchb. fil.</i> , sehr stark! 18 — | |
| unguiculatum <i>Klotzsch.</i> » III. | 7 — | marginata hort. VIII. | 6 — |
| uniflorum <i>Lindl.</i> Brasilien. III. | 1 10 | undulata <i>Lindl.</i> Caracas. VI. | 6 — |
| volvax <i>Rchb. fil.</i> La Guayra. III. | 4 — | Scuticaria Hadwenii hort. (<i>Bifrenaria</i> | |
| » | X. 10 — | <i>Hadw. Lindl.</i>) Brasilien. IV. | 8 — |
| Wentworthianum <i>Bat.</i> Guatemala. IV. | 4 — | Steelii <i>Lindl.</i> Demerara. IV. | 6 — |
| Ornithidium | | Selenipedium caudatum <i>Rch.</i> (<i>Cyprip.</i> | |
| coccineum <i>Salisb.</i> Westindien. III. | 1 — | caudat. Ldl.) Panama. à 10, 15 u. 30 — | |
| » | VI. 2 — | » » roseum Reich. (<i>Cypriped. caud.</i> | |
| Paphinia cristata <i>Lindl.</i> Surinam. III. | 15 — | ros. hort.) Panama. à 10, 15 u. 30 — | |
| Peristeria elata <i>Hook.</i> Panama. II. | 3 — | Schlimmii <i>Rchb. fil.</i> Océana. I. | 25 — |
| » | VIII. 10 — | Sobralia dichotoma <i>R. Pav.</i> Peru. VIII. | 7 — |
| Humboldtii <i>Lindl.</i> , vide <i>Acineta</i> . | | liliastrum <i>Lindl.</i> VI. | 8 — |
| Phajus grandiflorus <i>Lour.</i> Hongkong. V. | 1 — | » XV. | 20 — |
| » | VIII. 2 — | macrantha <i>Lindl.</i> Guatemala. 1 à 3 — | |
| maculatus <i>Lindl.</i> Nepaul. IV. | 2 — | Spiranthes , vide pag. 20. | |
| » | VII. 4 — | Stanhopea aurea <i>Lodd.</i> Guatemala. V. | 1 15 |
| Wallichii <i>Lindl.</i> , plante gigantesque! | | aurea. X. | 4 — |
| Sylhet. — — | | » beste Varietät. VII. | 2 15 |

		<i>Pl. Ngr.</i>
Stanhopea aurea	X	5 —
Bucephalus Lindl.	Quito. VI.	6 —
»	X.	10 —
Devoniensis Lindl.	Mexico. VI.	3 —
»	XII.	7 —
eburnea Lindl. (grandifl. Lindl.)		
»	Brasilien. V.	4 —
»	VIII.	8 —
ecornuta Lemaire	Guatemala. II.	2 —
»	X.	10 —
Fregeana Rchb. fil.	Caracas. III.	2 —
»	VIII.	10 —
»	XII.	15 —
grandiflora Lindl., vide eburnea		
graveolens Lindl.	Guatemala. X.	4 —
»	XVIII.	8 —
» major hort.	VII.	4 —
» »	X.	6 —
guttata Lindl.	Brasilien. V.	2 15
»	XII.	6 —
»	XX.	9 —
inodora Lodd.	Mexico. VII.	3 15
»	XX.	10 —
insignis Trost.	Brasilien. VI.	1 —
»	XII.	3 —
»	XX.	5 —
» maculata hort.	Brasilien. XII.	6 —
Jenischiana Kramer.	Panama. VIII.	5 —
»	XII.	7 —
»	XXV.	15 —
Martiana Lindl.	Mexico. IV.	3 —
»	XII.	10 —
oculata Lindl.	Mexico. VI.	1 —
»	XII.	3 —
»	XVI.	4 —
»	XXX.	8 —
» Lindleyana	Mexico. VII.	2 —
» »	X.	3 —
odoratissima hort.	Mexico. IX.	3 —
punctata elegans hort.	Brasilien. VI.	3 —
purpurea hort.	V.	3 —
»	VIII.	5 —
quadricornis Lindl. Central-Amerika.	VII.	4 —
»	XIV.	8 —
Rückerii Lindl.	Mexico. IV.	2 —
»	X.	4 —
»	XVII.	7 —
saccata Bat.	Guatemala. IX.	4 —
tigrina Bat.	Halapa. IV.	1 10
» major	» VIII.	4 —
» nigropurpurea	» X.	5 —
» »	XX.	10 —
» superba	Xalapa. V.	3 —

	<i>Pl. Ngr.</i>	
Stanhopea		
» »	VII. 4 —	
venusta hort.	Guatemala. XII.	4 —
Wardii Lodd.	La Guayra. IX.	3 —
»	XV.	5 —
»	XVIII.	6 —
Thunia alba Rchb. fil. (Phajus alb. Ldl.)		
»	Ostindien. 1 à	2 —
Trichocentrum fuscum Ldl. Bras.	II.	1 —
»	VIII.	4 —
Trichopilia suavis Lindl. Costa Rica.	V.	10 —
tortilis Lindl.	Mexico. XII.	1 15
»	XX.	2 15
» pallida	VI.	1 —
Uropedium Lindenii Lindl.		
»	Neu-Granada. IV.	10 —
»	VI—X.	15 à 20 —
Vanda coerulea Griff.	Ostindien. VI.	12 —
»	IX.	20 —
gigantea Lindl.	Moulmein. VII.	70 —
»	VIII.	80 —
insignis Blume (V. tricolor).		
Lowii (Veitch.)	? IX.	— —
Roxburghii R. Br.	Bengalen. V.	10 —
suavis Lindl. (de Veitch.)	Java. IX.	30 —
»	XXIII.	80 —
» major (schönste Varietät) VIII—IX.	40 —	
»	Prachtexemplar! XXX.	— —
teres Lindl.	Sylhet. XXX—XL.	10 —
»	LXXX.	21 —
tricolor Lindl. (insignis) Java. VIII—IX.	10 —	
»	XIV.	20 —
»	XX.	25 —
» plante enorme!	L.	— —
Warszewiczella		
marginata Rchb. fil.	Ocaña.	4 —
Zygopetalum		
crinitum Lodd.	Brasilien. V.	2 —
»	IX.	4 —
» coeruleum	Brasilien. IV.	2 —
» »	VII.	4 —
» »	XX.	10 —
intermedium Lodd.	Brasilien. VI.	3 —
Makoyi Hook.	Brasilien V—VII.	2 —
»	XX.	7 —
» macranthum Hook.	Brasilien. VI.	3 —
» »	XX.	10 —
» striatum	Brasilien. IV.	1 15
» »	XX.	9 —
» velutium	Brasilien X.	5 —
» »	XV.	8 —
maxillare Lodd.	Brasilien. VI.	2 —
»	XII.	4 —



Die klein- und buntblättrigen Orchideen.

Von diesen ebenso zierlichen als kostbaren Gewächsen, diesen Bijou's der Pflanzenwelt, haben wir die vollständigste Collection, die überhaupt existiren dürfte und darunter mehrere neue, zum ersten Mal in den Handel kommende Arten. Wir können hiervon zu den beibemerkten Preisen abgeben:

	<i>fl. Ngr.</i>		<i>fl. Ngr.</i>
Aetheria javanica variegata	12 —	Macodes marmorata Rchb. (Anoec-	
Anoectochilus argyroneura Nob. . .	7 —	toch. Lowii hort.) . . . 5 à	8 —
» Lobbianus Planch. (Rox-		» petola hort.	8 —
» burghii Lindl., xantho-		» vera Miq.	20 —
» phyllus hort.) 2 u.	4 —	Nephelephyllum pulchrum Blume	8 —
» setaceus Blume	6 —	Physurus argenteus	20 à 1 —
» » cordatus	6 —	» pictus	20 à 1 —
» » intermedia	3 —	» querceticola	3 à 5 —
» striatus (vittatus)	5 —	Pogonia discolor	12 à 15 —
» Veitchii	12 —	» Nirvellii	5 —
Cystorchis variegata Miq.	10 —	Spiranthes Eldorado	— —
Goodyera discolor Ker.	1 10	» Lindleyi	3 —
Haemaria argyroneura Miq. (Goodyera)	20 —		

Von allen vorstehend aufgeführten Orchideen werden nur gute, völlig gesunde Pflanzen abgegeben, und liefern wir davon, wenn uns die Auswahl überlassen wird:

12	schöne Arten für	12	<i>fl.</i>
24	» » » »	20	»
50	» » » »	100	»
100	» » » »	300	»

Unter den Collectionen von 50 und 100 sind kostbare und seltene Species mit inbegriffen.

FILICES (Farrn).

FOUGÈRES. — FERNS.

Diejenigen, denen ein b vorsteht, sind Baumfarrn.

Those are marked b are Tree-Ferns.

	<i>fl. Ngr.</i>		<i>fl. Ngr.</i>
Acrostichum revipes Kze.	— 15	Aspidium felix mas. β monstrosa . . .	1 —
» crinitum L. (Chryso-		» macrophyllum	— 15
» dium crinitum Mett.)		» molle Sw., stark	1 —
» 1. 15 u.	3 —	» patens	1 —
» flagelliforme Wall.	— 6	» Sieboldii h. Gand.	— 15
» lomarioides Bory, stark	5 —	» trifoliatum Sw.	1 —
» viscosum Sw.	— 25	Asplenium Belangerii Kze.	— 10 à 1 —
Adiantum betulinum Lindl. . . 6 u.	13 —	» bulbiferum Forst.	— 10
» curvatum	— 12	» cadatum Forst.	— 15
» denticulatum Sw.	— 6	» celtidifolium Mett.	1 —
» formosum R. Br.	— 5	» cyrtopterum Kze.	— 12
» macrophyllum Sw.	— 20	» decussatum	1 —
» Moritzianum	1 —	» dispersum Kze.	— 10
» pentadactylon Lngsd. & F.	1 —	» Dreegeanum Mett.	— 10
» setulosum Sm.	— 5	» firmum Kze.	— 20
» St. Catharinae Lindl. 3 u.	6 —	» glaberrimum, Mett. Neue	
» trapeziforme L.	— 15	» höchst distincte Species von	
Alsophila australis	1 15	» Java, die wir in den Handel	
b » contaminans, neu	1 —	» gebracht.	15 —
b » inermis	1 —	» heterodon Bl.	— 15
b » Loddigesii Kze.	2 15	b » Klotzschii Mett.	— 10
b » radens Klz., stark.	10 —	» lucidum Forst.	— 15
Angiopteris macrophylla	3 —	» mexicanum Mart. & G.	— 10
» Willinkii Miq.	5 u. 10 —	» Nidus avis L., sehr stark	6 —
Aspidium acrostichioides	— —	» polypodioides Mett.	1 —
» capense	— 10	» pumilum Sw.	— 6

	<i>Fl. Ngr.</i>		<i>Fl. Ngr.</i>
b <i>Asplenium Sheperdii</i> Spr.	2 —	§ <i>Lygodium polymorphum</i> H. B. K.	
» <i>viviparum</i>	— 20	rankend!	1 —
b <i>Balantium antarcticum</i> Pr. (für's		<i>Marattia alata</i> J. Sm.	3 —
Kalthaus)..... 1,2 u.	5 —	» <i>cicutaeifolia</i> Klfs.	3 —
b <i>Blechnum brasiliense</i> Desv. 1,3 u.	8 —	» <i>crispa</i> Regel.	5 —
» <i>fraxineum</i> W. Schönste		» <i>Laucheana</i> C. Koch.	8 —
Species dieses Genus.		» <i>macrophylla</i> h. Belg.	8 —
Dreijährige prächtige Sa-		» <i>Verschaffeltii</i> hort.	3 —
menpflanzen.	1 —	<i>Microlepia aculeata</i> Mett.	4 —
» <i>occidentale</i> L.	— 5	» <i>tenuifolia</i>	2 —
» <i>Patersonii</i> Mett.	— 10	<i>Nephrolepis davallioides</i> Kze.	— 15
<i>Brainea insignis</i> J. Sm., stark	3 —	» <i>exaltata</i> Schott.	— 10
<i>Ceratodactylis osmundoides</i> Sm.	5 —	» <i>tuberosa</i> Pr.	— 10
<i>Cheilanthes Ellisiana</i> , neu	1 —	<i>Nipholobus chinensis</i>	— 20
» <i>farinosa</i>	— 20	<i>Notochlaena chrysophylla</i> Kl.	1 10
» <i>lentigera</i> Sw.	— 20	» <i>nivea</i>	— 15
» <i>Matthewsii</i>	4 —	» <i>trichomanoides</i>	1 —
» <i>pulveracea</i>	— 20	<i>Oleandra hirtella</i> Miq.	1 —
» <i>spectabilis</i>	1 —	» <i>zeylanica</i>	— 25
» <i>tenuifolia</i>	— 20	<i>Onychium japonicum</i> Kze.	— 6
<i>Chrysodium repandum</i> Mett.	2 10	<i>Osmunda javanica</i>	— 20
<i>Gibotium glaucescens</i> Kze.	3 —	<i>Phegopteris aspidioides</i> Mett.	— 15
b » <i>Schiedei</i> Schldl. 1,2 u.	3 —	» <i>crenata</i> Mett.	— 6
b <i>Cyathea dealbata</i> Sw.	10 —	» <i>Linckiana</i> Mett.	— 10
<i>Davallia elegans</i> Sw.	— 15	» <i>prolifera</i> Mett.	— 20
» <i>Novae Zeelandiae</i>	1 —	» <i>Sieboldii</i>	— 20
» <i>pentaphylla</i> Bl.	1 10	» <i>spectabilis</i> Mett.	— 15
» <i>tenuifolia</i> Sw.	— 20	» <i>villosa</i> Mett.	— 10
<i>Dichasia monstrosa</i> , für's freie Land	1 —	<i>Platycterium alicorne</i> Desv. — 15 u.	1 15
<i>Dicksonia nitidula</i> Kze.	— 5	» <i>grande</i> J. Sm.	3 —
» <i>rubiginosa</i>	— 5	» » sehr stark 12à	25 —
» <i>tenera</i> Pr.	— 5	» <i>Stemaria</i> Desv.	3 —
<i>Dictyoxiphium panamense</i>	— 25	» » sehr stark ..	12 —
<i>Didymochlaena lunulata</i> Desv. 1 u.	3 —	<i>Polybotria Meyerii</i>	1 —
<i>Diplazium giganteum</i>	— 20	<i>Polypodium appendiculatum</i> Kl. ..	1 15
» <i>pubescens</i> Lk.	— 6	» <i>aureum</i> L.	— 10
» <i>Thwaitesii</i>	— 20	» <i>caespitosum</i> Lk.	— 15
<i>Gleichenia dichotoma</i>	6 —	» <i>ciculatum</i>	— 20
<i>Gymnogramme argyrophylla</i>	2 —	» <i>crenatum</i> Sw.	— 12
» <i>Boucheana</i>	— 15	» <i>difforme</i> Blume. Neu! Wedel	
» <i>chrysophylla</i> Klfs ...	— 15	2—3 Fuss lang werdend, breit	
» <i>gracilis</i> hort.	— 15	und lang gefiedert u. dunkelgrün.	1 —
» <i>javanica</i>	1 —	12 Stück	9 —
» <i>Laucheana</i> C. Koch.		» <i>fraxinifolium</i> Jaq.	— 10
Neu! Das schönste Goldfarn	1 —	» <i>Gardnerii</i>	1 10
12 Stück	10 —	» <i>Hasskarlii</i>	— 25
» <i>l'Herminierii</i> Bory. ...	— 12	» <i>heracleifolium</i> (morbillosum)	— 10
» <i>luteo-albo</i>	— 10	» <i>latipes</i> Lgsdf. et F.	— 10
» <i>peruviana</i>	— 20	» <i>loriceum</i> L.	— 5
» <i>pulchella</i>	— 20	» <i>musaefolium</i> Bl.	— 20
» <i>tatarea</i>	— 6	» <i>phyllitides</i>	— 15
» <i>tomentosa</i> Desv.	— 10	» <i>Preslianum</i> Spr.	— 10
<i>Hemionitis cordata</i> Roxb.	— 20	» <i>prolifera</i> Klfs.	1 10
b <i>Hemitelia spectabilis</i> Kze.	6 —	» <i>pustulatum</i> Forst	— 5
<i>Hypederris Brownii</i> J. Sm.	1 —	» <i>Reinwardtii</i> Kze. (schöne Am-	
<i>Lastraea crinita</i>	— 15	pelpflanze)	1 10
<i>Lomaria Magellanica</i> Desv. (Kalthaus.)	2 —	» <i>spectabile</i>	— 25
<i>Lonchitis Ghiesbrechtii</i> . Vorzügliche		» <i>sporodocarpum</i> Willd.	— 15
Neuheit; Wedel und Stengel mit reinweissem		» <i>subauriculatum</i> Bl.	— 20
Flaum	2 —	» <i>terminaus</i>	— 15
b <i>Lotzea diplazioides</i>	2 —	<i>Pteris argyraea</i> Hook, stark	3 —
<i>Lygodium circinatum</i> Sw.	2 —	» <i>aspericaulis</i> Wall.	— 20

	<i>Fl. Ngr.</i>		<i>Fl. Ngr.</i>
Pteris aurita <i>Bl.</i>	— 12	Selaginella cuspidata <i>Lk.</i>	— 5
» cretica <i>L.</i>	— 10	» delicatissima <i>hort.</i>	— 10
» geraniifolia <i>Raddi</i>	— 25	» erythropus.....	— 6
» glaucovirens <i>Goldm.</i> Schöne noch seltene Species.....	1 — 6 Stück 4 —	» filicina. Schöne neuere Species.	1 —
» leptophylla <i>Sw.</i>	— 5	» Galeottii.....	— 8
» longifolia <i>L.</i>	— 5	» Hügelii <i>hort.</i>	— 5
» palmata <i>Willd.</i>	— 10	» Jamaicensis.....	— 10
» pyrophylla.....	— 20	» lepidophylla (pilifera <i>R. Br.</i>)	— 15
» repandula <i>L.</i>	— 20	» Lobbii. Neu!.....	1 15
» Scalaris <i>Moritz</i>	— 15	» Lyallii <i>Hook.</i>	— 20
» semipinnata <i>L.</i>	— 15	» panamaensis <i>hort.</i> (<i>Brainii</i>)	— 10
» serrulata <i>L.</i>	— 5	» paradoxa.....	— 6
» tricolor <i>Lindl.</i> , stark.....	12 —	» phlegmaria (<i>Lycopodium</i>).	2 —
» » kleine Pflanzen....	3 —	» rigida <i>hort.</i>	— 6
» tripartita <i>Rchb. fil.</i>	3 —	» uncinata (caesia).....	— 5
» vespertilionis.....	— 20	» » arborea (caesia arborea)	— 6
Sagenia decurrens.....	1 15	» variabilis <i>Hook.</i> Morgens grün, bleicht es am Nachmittag... ..	— 10
Schizoloma ensifolia <i>Sm.</i> Java. Selten!	7 —	» viticulosa <i>Kl.</i>	— 6
Selaginella africana <i>hort.</i>	— 5	» Vogelii.....	— 15
» apoda minor <i>hort.</i>	— 5	» Wallichii <i>Spring.</i>	— 10
» conferta.....	1 5	» Willdenowii (<i>Lycopodium</i>)	— 15
		Todea rivalaris.....	— 10

Ganz abgesehen von dem hohen Werth, den die Farne in botanischer Hinsicht haben, sind sie auch in ästhetischer Beziehung ein grosses Bedürfnis für den Gartenliebhaber geworden, weil sie durch die Mannichfaltigkeit und Schönheit ihrer Blattwedel, die selbst bei den grossartigsten Formen nie der Eleganz und Zierlichkeit entbehren, wesentlich zur Ausschmückung der Warmhäuser dienen. Um der Erreichung dieses Zwecks möglichst entgegenzukommen, erlassen wir von vorstehender Sammlung, wenn uns die Auswahl überlassen wird:

25 Arten für 4 und für 8 *Fl.* — 50 Arten für 9 und für 17 *Fl.*

In den Collectionen zu 8 *Fl.* und 17 *Fl.* sind neuere und seltenere Species mit inbegriffen.

SCITAMINEEN.

	<i>Fl. Ngr.</i>		<i>Fl. Ngr.</i>
Calathea flavescens.....	1 —	Maranta metallica (1857).....	— 25
» Pardina.....	3 —	» Pardina, vide Calathea.	
Heliconia angustifolia.....	— 15	» Porteana (1859).....	4 —
» leucogramma.....	1 5	» pulchella (1858).....	1 —
» metallica.....	— 25	» Regalis.....	2 —
» pulverulenta.....	— 20	» roseo-lineata.....	1 10
» sanguinolenta.....	— 25	» variegata.....	— 20
Maranta albo-lineata.....	1 5	» vittata, vide Phrynium.	
» argyrea (1860).....	4 —	» Warscewiczii.....	— 20
» bicolor.....	— 10	» zebra.....	— 15
» coccinea floribunda.....	— 10	Phrynium cylindricum.....	— 10
» cordata.....	1 —	» discolor.....	— 10
» eximia, vide Phrynium.		» micans.....	— 10
» fasciata (borussica, 1858)	1 20	» pumilum (Maranta vittata)	1 —
» glumacea.....	— 15	» setosum.....	— 6
» gracilis.....	— 20		

Palmen,

CYCADEEN, CYCLANTHEEN und PANDANEEN.

Die mit einem * bezeichneten sind im temperirten Hause zu cultiviren.

	<i>Fl. Ngr.</i>
Areca alba.....	3 —
» lutescens (<i>Hyophorbe indica</i>)..... Ostindien.	6 —
» » sehr stark.....	20 —
» Nagensis <i>hort. Lugd.</i> Neu!..... Java.	10 —
* » rubra <i>Bory.</i> Mascarenen. 3 u.	5 —
» » sehr stark.....	15 —

	<i>Pl. No.</i>
Attalea Maracaibensis Mart.	Maracaibo. 4 —
Borassus flabelliformis L.	Ostindien. 8 —
* Brahea dulcis Mart.	Mexico. 10 u. 25 —
Calamus Draco L., ächt, stark	Java. 25 —
» latespinosus hort., vide Daemonorops.	
» micranthus Bl.	Java. 6 —
» "	14 —
» niger, vide Daemonorops.	
Calyptrocalix spicata. Neue Einführung von Sumatra.	15 —
Carludovica humilis Poepp. & Endl.	Venezuela. 2 —
» " stark	10 —
» Liboni, neu	Brasilien. 3 —
» " stark	10 —
» macropoda Kl.	Venezuela. 2 —
» palmata R. & P.	1 u. 2 —
» " stark	6 —
Caryota spec. nova	Java. 2 —
» urens L.	Ostindien. 1 —
» " sehr stark	14 —
Ceratolobus glaucescens Bl., stark	Java. 20 —
Ceratozamia longifolia.	7 —
» mexicana, stark	15 —
Ceroxylon ferrugineum, stark	20 —
* Chamaedorea concolor	2 à 6 —
» desmoncoides	2 à 6 —
» elegans	4 —
» geonomaeformis	3 —
» lunulata	2, 4 u. 6 —
» resinifera	5 —
» Sartorii	5 —
» spec. Mirador	8 —
* Chamaerops excelsa Fortune. (Chusan-Palme)	China. 5 à 10 —
» " sehr stark	40 —
» " Thunb., ächt. Aus Japan von Siebold eingeführt.	10 —
» " sehr stark	50 —
* " humilis L.	Süd-Europa. 2 u. 5 —
» " sehr stark und breit	10 à 15 —
» Muccinii (Mocini ?) H. B.	Süd-Amerika. 1 —
* " Palmetto, stark	4 —
Cocos comosa de Jonghe. Eine der schönsten neuerdings eingeführten Palmen.	
» " sehr stark	Prov. Minas, Brasilien. 10 u. 15 —
» nucifera	8 —
Corypha Gebanga Bl., ächt	Java. 7 —
Curculigo recurvata	— 15 à 1 —
Cycas circinalis L.	15 —
» " sehr stark und schön	90 —
» inermis Lour.	12 —
» Nicobarensis, höchst selten, schönes u. starkes Exemplar. Nicobar Archipel.	120 —
» revoluta Thunb.	Japan. 2, 4 à 8 —
» " stärker	20 à 50 —
» " sehr stark	60 à 100 —
Daemonorops latespinosus Tet. B. (Calamus latesp. hort.)	Java. 16 —
» niger Blume (Calamus niger W.)	Java. 14 —
» spec. Ceylon	22 —
* Dion edule Lindl.	Mexico. 10 u. 20 —
» " sehr starke Pflanzen	60 —
Diplothemium maritimum	4 —
* Encephalartos caffer Lehm. (Zamia caffra hort.) Stammhöhe 19 Zoll u. 40 Zoll Umfang. Cap.	160 —
* " horridus Lehm. (Zamia horrida hort.)	Cap. 6 u. 30 —
» " sehr starke Prachtexemplare	90 —
Euterpe edulis Mart., stark	Fernambuco. 10 —

		<i>Bl.</i>	<i>Ngr</i>
Euterpe oleacea Mart.	Brasilien.	2	—
» stark		15	—
Geonoma fenestrata		6	—
Klopstockia cerifera (Ceroxylon andicola H. B.), sehr stark		35	—
Latania , vide Livistonia.			
Licuala elegans B.	Sumatra.	6	—
Livistonia chinensis Mart. (Latania borbonica)	2 u.	10	—
» Commersonii Mart., schöne junge Pflanzen		7	—
» glaucophylla, selten		10	—
» humilis		4	—
» Jenkinsii Griff., sehr stark		30	—
» mauritiana hort.		6	—
» olivaeformis		2	—
» rubra vera Jacq.		7	—
» Verschaffeltii		20	—
Mauritia flexuosa . Sehr selten. Samenpflanzen	Guyana.	5	—
Oenocarpus Bataua Mart. Samenpflanzen	Guyana.	7	—
» Mapora Karst. Neu	Venezuela.	8	—
Oleacea van Banjoewangii hort. Amstel. Neu		20	—
Oreodoxia regia	1, 3 u.	10	—
Pandanus amaryllifolius hort., stark	2 u.	10	—
» Bagea Miquel.	5 u.	50	—
» furcatus, mit den breitesten Blättern	10, 15 u.	25	—
» javanicus fol. var.	1, 3 u.	12	—
» laevis		3	—
» odoratissimus, vide P. utilis.			
» pygmaea Thouars.	Mauritius.	1	10
» reflexus hort.	5 u.	15	—
» » hort.		50	—
» utilis Rory.	Mascarenen.	6	12
» » starke Prachtpflanzen.		20	30
Phoenix dactylifera L.	Süd-Europa, Afrika.	2	5
» » sehr stark			30
» farinifera Roxb., stark	Ostindien.	15	—
» » sehr stark und schön		30	—
» sylvestris Roxb.	Java.	8	—
Phytelephas macrocarpa , Palme, welche das vegetabilische Elfenbein liefert, stark.		20	—
Plectocomia spectabilis . Die Blattrippen sind weiss, stark.	Westküste von Sumatra.	30	—
Ptychosperma appendiculata		9	—
* Rhapis flabelliformis Ait., stark.	China.	3	à 12
Sabal Adansonii Guerns.	Carolina.	2	u. 12
» glaucescens Lodd., stark	Cuba.	10	—
Saribus subglobosus (non Livistonia chin.), sehr stark		40	—
» Zollingerii H. L. Neuere Einführung		15	—
* Seaforthia elegans R. Br.		3	—
» gracilis Mart.	Ostindien.	7	—
Stangeria paradoxa . Sehr selten!		60	—
Trinax elegantissima		8	—
» mauritiaeformis hort.	Venezuela.	5	—
Zamia caffra hort., vide Encephalartos Altensteinii.			
» horrida hort., vide Encephalartos horridus.			
» integrifolia		8	—
» linifolia, selten	Mexico	12	—
» Loddigesii.		14	—
» muricata		1	à 8

Tropische Fruchtbäume

und

Pflanzen, die zu officinellen und technischen Zwecken verwendet werden.

Die mit einem * bezeichneten werden im Kalthaus cultivirt.

	<i>Pl. Nr.</i>		<i>Pl. Nr.</i>
Adansonia digitata , der Affenbrod- baum	3 —	Galipea odoratissima	3 à 10 —
Antiaris toxicaria	4 —	Gossypium arboreum , die Baum- wollenstaude	1 10
* Aralia papyrifera , die chinesische Pa- pierpflanze	1 20	Guarea trichilioides L.	2 —
Arduina grandiflora , Blumen gross und weiss, Früchte carmoisinroth	1 10	Guajacum officinale L.	3 —
Artocarpus incisa , der Brodbaum ..	4 —	Haematoxylon campechianum .. .	3 —
» integrifolia	2 —	Hymenaea Courbaril , liefert den Copal- lack	1 10
Baphia nitida (Dye plant.)	3 15	* Ilex paraguayensis , der Paraguay- Thee	— 20
Barringtonia racemosa (Stravadium insigne).....	1 20	* Ilicium anisatum L. Sternanis....	— 10
Blighia Sapida Koenig (Cupania Aksebia).....	4 —	* » floridanum L.	— 12
Calamus Rotang	6 —	* » religiosum Sieb. & Zucc. ...	— 15
Carica Papaya , der Melonenbaum..	— 20	Isonandra gutta	20 —
Carludovica palmata , (aus den Blattrippen werden die Panamahüte gefertigt), stark. 1 à	6 —	Jambosa Korthalsii . Die Früchte sind gleich denen der folgenden Spe- cies als Rosenäpfel geschätzt. . .	1 15
Caryophyllus aromatica , der Gewürz- nelkenbaum	5 —	» malacensis	1 10
Cassupa Humboldtiana , Fiebermittel..	2 15	Jonesia Asoca	3 —
Castanea chrysophylla , der goldblät- terige Maronenbaum von Californien. . . .	— —	» coccinea	1 15
Cephaelis Ipecacuanha , (die ächte Ipecacuanha), Brechwurzel.....	3 —	Kaempferia Galanga L. Galgant- wurzel	— 15
Chrysophyllum argenteum . (Die Früchte sind essbar.)	1 —	* Laurus Camphora L. Kampferbaum	— 15
» Caimito , der Sternapfel	1 —	» Cassia Roxb. Zimmetcassie	— 20
Cinchona pubescens , Chinarinde von Caragua.....	1 15	» cinnamomum	1 10
» Tucujensis Karst. Fieber- rinde aus La Guayra. Neu!.....	5 —	* Limonia trifoliata	1 10
Cinnamomum aromaticum	1 —	Lucuma deliciosa Pl. et Linden ...	3 —
» dulce	— 15	» mamosa	4 —
» verum Sweet , die den Zimmet liefernden Bäume aus Ostindien . .	1 —	Mammea americana , der Aprikosen- baum der Antillen.....	4 —
Cocoloba acuminata (Jamaica, Guyana), Zebra-Holz.....	5 —	Maranta arundinacea , <i>Arrowrot</i> ...	— 15
Coffea arabica	— 25	» var. rubescens (coccin. florib.).....	— 10
» Moca , der ächte Mokka . . .	1 10	§ Micania speciosa , liefert ein Mittel wider den Schlangenbiss	— 5
Cookia punctata	1 10	Musa Cavendishii Hook. die Paradies- feige.....	1 —
Copaifera officinalis	7 —	» Dacca	1 10
Crescentia macrophylla (officinell). .	2 10	» discolor	1 10
Curcuma cordata	— 12	» zebrina	3 —
» Roscoena	— 20	Myristica moschata , Muskatnussbaum	10 —
» rubicaulis	— 20	Oldfieldia africana , die afrikanische Eiche	3 —
Dracaena Draco , Drachenbaum 1 à	15 —	Pandanus utilis	6 à 30 —
Durio zibethinus L. Einer der besten Fruchtbäume Ostindiens	7 —	Persea gratissima , der sogenannte Butterbaum.....	3 —
Eugenia Ugni	— 15	» jitolensis . Neu eingeführte Species.	7 —
Euterpe edulis , die Kohlpalme . . .	10 —	Phoenix dactylifera , die Dattel- palme.....	2 à 30 —
» oleacea , Palmöl liefernd . . .	2 —	Phytelephas macrocarpa , liefert das vegetabilische Elfenbein; stark.	20 —
Fagraea peregrina	2 15	Pimenta vulgaris Lindl. , (Myrtus Pimenta)	— 20
Ficus elastica , der Gummibaum . . .	— 10	Piper Betel L. , Betelpfeffer.....	1 —
Galactodendron utile , Milchbaum. .	3 —	» Cubeba , officinell	— 25

	<i>Fl. Nr.</i>		<i>Fl. Nr.</i>
Piper longum	1 —	Sapota Muellerii , Gleich der Isonandra	
» magnoliaefolia	— 25	gutta, Gutta-Percha liefernd. Aus Guyana.	4 —
» nigrum L. , schwarzer Pfeffer.	— 10	Smilax salsaparilla L. , Salsaparille.	— 15
Pogostemon Patchouli Pelod. Pat-		Strychnos Cabalonga , Brechnuss..	2 —
schouli liefernd	— 10	Tamarindus indica L. , Tamarinde.	— 25
Psidium ferrugineum , der Cujava-		* Thea Bohea	— 15
Birnbaum. — 10 à	1 —	* » viridis	— 20
» pyrifolium	— 10 à	Theobroma Cacao	5 —
Quassia amara	5 —	Vanilla aromatica , Vanille	1 —
Ravenala madagascariensis 1 à	5 —	Zebra Wood , vide Cocolola acu-	
Roxburgia officinalis	1 —	minata.	5 —
Sacharum officinarum L. , Zuckerrohr	— 15	Zinziber officinale , Ingwer.	— 10
Sapindus saponaria	— 20		

Buntblättrige Pflanzen.

PLANTES PANACHÉES OU COLORIÉES. — VARIEGATED AND COLOURED
LEAVED PLANTS.

a) Fürs Warmhaus (de serre chaude).

	<i>Fl. Nr.</i>		<i>Fl. Nr.</i>
Aerua sanguinolenta	— 6	Dichorisandra vittata alba	— 7 1/2
Alloplectus chrysanthus	— 8	» » cuprea	— 7 1/2
» speciosus	— 8	Dieffenbachia seguina picta	— 15
Alocasia metallica	12 —	Dioscorea discolor	— 5
Amaryllis reticulata , dunkelgrün mit rein-		Dracaena ferrea (terminalis)	— 10
weißen Mittelstreifen.	— 15	» » rosea	— 10
Anoectochilus , vide Orchideen.		» maculata	— 10
Aphelandra Leopoldii	— 8	» marginata	2 —
» Porteana	— 6	» » latifolia	2 15
» squarrosa citrina	— 6	» nobilis	— 15 à 2 —
§ Aristolochia leuconeura	— 15	Drimia lanceaefolia	1 5
Arum bulbiferum	— 10	§ Echites nutans	— 8
Aspidistra punctata	1 15	§ » splendens	— 8
Begonia , sämtliche Varietäten, vide		Eleagnus reflexus fol. var.	— 18
besondere Rubrik.		Gesneria cinnabarina	— 10
Bertolonia , vide <i>Campylobotris</i> .		» zebrina	— 5
Boehmeria argentea	— 15	» » splendens	— 5
Caladium , sämtliche Species, vide		Gloxinia argyroneura	— 5
Warmhauspflanzen u. pag. 4.		Gymnogramme Laucheana C. Koch.	
Campylobotris argyroneura	1 15	Neu. Die untere Seite der Blätter nebst den	
» discolor	— 6	Stengeln rein goldgelb.	1 —
» regalis	3 —	Gymnostachium zeylanicum	— 15
» smaragdinum	2 —	Heliconia leucogramma	1 5
Cataleuca rubicunda	1 15	» metallica	— 25
Chirita sinensis fol. var.	— 6	Hibiscus sinensis fol. var.	— 15
§ Cissus discolor	— 5	Hoya picta	— 12
§ » velutina	— 6	» variegata	— 12
Clerodendron hastatum	— 12	Hyraea Houlletiana	1 15
Coleus Blumei	— 5	Maranta , sämtliche Species vide	
» pectinatus	— 5	Scitamineen.	
Conophallus Conjack	1 —	§ Micania speciosa	— 5
Croton cascarilla	— 15	Musa discolor	1 10
» discolor	— 10	» zebrina	3 —
» longifolium	— 8	Pandanus jav. fol. var.	1 à 12 —
» pictum	— 20	Pavetta borbonica	4 —
» variegatum	— 20	Pharus vittatus	1 10
Cyanophyllum magnificum . 1 1/2 à	4 —	Phrynium micans	— 10
Dichorisandra leucophthalmos	— 15	Physurus querceticola (Anoecto-	
» pumila	— 7 1/2	chilus)	3 à 5 —

	<i>Bl. Ngr.</i>		<i>Bl. Ngr.</i>
Plectogyne variegata	— 10	Tradescantia Warscewiczii	— 10
Pollia purpurea	10 —	» disc. vittata	— 5
Pothos argyrea	1 5	» zebrina argentea	— 5
Priva mexicana	— 6	Triolena scorpioides	2 —
Pteris argyrea , weiss und grün...	3 —	Tydaea amabilis	— 6
» aspericaulis	— 20	» Bella	— 20
» tricolor , grün, weiss u. carm. 3 à 12	—	» Bijou	— 20
Sonerilla alba	1 10	» Ekhoutei	— 6
» splendens	1 10	» Harlequin	— 20
» superba	1 10	» magnifica	— 6
§ Sphaerostemma marmorata	— —	» Princeps	— 20
Spigelia aenea	— 15	» Rebekka	— 20
Syngonium Wendlandii	— 25	Vriesea splendens	1 —
Tillandsia zonata fol. brun.	— 15	Xanthosomo maculata	— 15
» » » lin. virid. ...	— 15		

b) Fürs Kalthaus (de serre froide).

	<i>Bl. Ngr.</i>		<i>Bl. Ngr.</i>
Agapanthus umbellatus fol. var. ...	— 15	Myrtus communis fol. var.	— 6
Agave americana fol. aureo margin. 1 à 3	—	» tenuifolius fol. var.	— 6
» » fol. aur. striatis	2 —	Pelargonium , vide die buntblättrigen Varietäten in der III. Abtheilung des Catalogs.	
» » ein Couple, sehr stark und schön, per Stück	20 —	Pittosporum fol. var.	— 10
» » medio picta, selten ...	5 —	Rohdea jap. macrophylla fol. aur. var.	10 —
» filifera	2 —	Rubus elegans fol. var.	— 15
» » sehr starke Exemplare 20 à 25	—	Sempervivum arboreum fol. var. ...	— 5
Ageratum coelestinum fol. var. ...	— 5	» californicum	— 5
Amaranthus fol. var.	— 6	Solanum jasminioides fol. var.	— 10
Arundo Donax fol. var.	— 20	Taxus baccata fol. argent. var.	— 10
Aucuba jap. latomaculata	— 12	» » fol. aur. var.	— 10
Carex variegata	— 6	» hibernica gold striped hort. angl.	— 20
Centaurea argentea	— 15	» » silver striped hort. angl.	— 20
» gymnocarpa , beide mit silberweissen Blättern	— 15	Veronica speciosa fol. var.	— 6
Chrysanthemum Conqueror fol. var.	— 10	Yucca draconis fol. var. 1 1/2 u.	3 —
Daphne atropurpurea	— 20	» » stark	à 15 —
Doringia Amherstia	— 6	» quadricolor , prächtig und selten	7 u. 12 —
Evonymus europaeus fol. var.	— 15	» » stark	30 —
Farfugium grande	— 15	» » ausserordentlich starke Prachtexemplare ..	à 100 —
Hydrangea fol. var.	— 6		
Laurus Tinus fol. var.	— 6		

Buntblättrige Pflanzen für das freie Land findet man in der II. Abtheilung dieses Catalogs unter besonderer Rubrik.

Auswahl decorativer Pflanzen,

die sich durch grossartige Blattform oder durch Schönheit des Wuchses auszeichnen.

Choix des plantes ornementales remarquables par la noblesse de leur port ou par la beauté des feuilles.

Ornamental-Plants.

Die mit einem * bezeichneten sind Kalthauspflanzen.

a. Araliaceen.

	<i>Bl. Ngr.</i>		<i>Bl. Ngr.</i>
* Aralia crassifolia	1 à 5 —	Aralia guatemalensis	1 —
* » vera . Neu und schön! junge Veredlungen ...	8 —	* » heteromorpha . Neu! ganz besondere Species, junge Veredlungen	8 —

	<i>Pl.</i>	<i>Ngr.</i>		<i>Pl.</i>	<i>Ngr.</i>
Aralia integrifolia	1	15	Oreopanax elegans	4	—
» leptophylla, fein und distinct 4 u.	8	—	» gracilis	4	—
» papyrifera	1	20	» lanigerum. Neu!	8	—
* » pinnata	2	—	» macrophyllum	1 à	5 —
» quinquefolia	—	20	» nymphaefolium	3 à	5 —
* » reticulata 2, 3 u.	5	—	» palmatum	2	15
* » Schaefferii	3	—	» peltatum. Neu!	5	—
* » Sieboldii (japonica vera) 2,4 u.	6	—	Paratropia corona sylvae	1	15
* » trifoliata	1	—	» Junghuniana	1	20
» xalapensis	1	—	» parasitica, grandiose Blattform! 4, 6 u.	15	—
Brassaiopsis speciosa (Gast. Candollei)	1	15	Sciadophyllum farinosum, grossartigste Species. 3 à	15	—
Gastonia palmata (Gilibertia)	1	15	» pulchrum 1 1/2 à	5	—
Oreopanax capitatum	1	—			
» catalpaefolium	2	—			

b. Andere Genera.

	<i>Pl.</i>	<i>Ngr.</i>		<i>Pl.</i>	<i>Ngr.</i>
Araucaria , sämtliche Species, vide Coniferae.			Jacquinia smaragdina	2	—
Artocarpus imperialis (ficus)	—	15	Jambosa formosa	1	15
» incisa (Brodbaum)	4	—	» Korthalsii	1	20
» integrifolia	2	—	Laportea crenulata — 15, 1 u.	2	—
» rigida	2	—	Limonia trifoliata	1	15
» venenosa	1	—	Lommatia Bidwillii	—	—
Barringtonia insignis	2	—	» feruginea 3 u.	5	—
Billbergia gigantea 3, 4 u.	6	—	» heterophylla	5	—
Botryodendron macrophyllum	10	—	» ilicifolia	1	—
Brexia chrysophylla	—	15	» silaifolia 2 u.	5	—
Bromelia sceptrum 3, 5, 10 u.	30	—	Maranta , sämtliche Species, vide Scitamineen.		
Caladium , sämtliche Species, vide Warmhauspflanzen.			Medinilla magnifica	—	20
Caliandra diademata	15	—	Musa Cavendishii	1	—
Coccoloba nymphaefolia	2	15	» Dacca	1	10
» peltata vera	6	—	» glauca	4	—
Colea Commersonii	10	—	» zebrina	3	—
» floribunda	4	—	Oreopanax , vide Araliaceen.		
Crescentia macrophylla	2	20	Paratropia , vide Araliaceen.		
» regalis	6	—	Philodendron fenestratum	1	—
Curcuma rubicaulis	—	20	» macrophyllum	2	—
Dasylyrion , vide Rubrik Dracaena.			» pertusum	1	—
Dillenia speciosa	—	20	» pinnatum	1	—
Dracaena , sämtliche Species, vide besondere Rubrik.			Phrynium , vide Scitamineen.		
Erythrochiton brasiliense	4	—	Phyllarcteron Comorente	—	15
Ficus , sämtliche Species, vide Warmhauspflanzen.			* Pinus , die Species mit langen hängenden Nadeln, vide Coniferae.		
Galipea odoratissima 3 u.	10	—	Pincenecticia , vide Rubrik Dracaena.		
Grias cauliflora vera	20	—	Plumieria Principis Rohanii	20	—
Gustavia Augusta	1	10	Pothos lancifolia	—	20
» Leopoldii	4	—	Psychotria leucantha 3, 6 u.	12	—
* Gynerium srgenteum (im Sommer Freiland)	—	10	Putzeysia rosea 3 à	8	—
Heliconia leucogramma	1	5	Rhopala , sämtliche Species, vide Warmhauspflanzen.		
» metallica	—	25	Saurauja macrophylla	—	15
» pulverulenta	—	20	» mollis, schön	1	15
» sanguinolenta	—	25	» setosa (villosa)	—	15
Hypomane ilicifolia	5	—	» spectabilis	—	20
» longifolia	5	—	Sciadophyllum , vide Araliaceen.		
Jacaranda mimosaefolia	1	—	Stadtmannia Frazerii	3	15
			» Jonghei, sehr schön. 8 u.	14	—
			Swartzia Flemmingii Radd.	2	15

Swartzia Langsdorffii	<i>Fl. Ngr.</i> 2 15	Theophrasta Jussieui	<i>Fl. Ngr.</i> 6, 10 u. 50 —
Theophrasta glauca	6 u. 12 —	» <i>latifolia</i>	5 u. 10 —
» <i>imperialis</i> , eine der grossartigsten Blattpflanzen, stark.....	30 u. 50 —	» <i>longifolia</i> (<i>Clavija ornata</i>)	3 u. 6 —
		» <i>macrophylla</i>	14 —

Kalthaus-Pflanzen.

Plantes de serre froide. — Greenhouse-Plants.

Einige neuere Pflanzen.

Andromeda formosa	<i>Fl. Ngr.</i> — 20	San Pedro der Indier, weiss mit Orange geruch.....	1 —
Aralia crassifolia vera , Blätter fein, schmal, lang, fast horizontal ste- hend mit breiter u. dicker gelber Blattrippe. Junge Veredlungen.	8 —	Bouvardia Humboldtii , sehr grosse weisse Blumen mit auffallend langem Kelche.....	1 —
» heteromorpha , Blätter von verschiedener Gestaltung, glän- zend dunkelgrün, von fester Struc- tur u. mit goldgelber Blattrippe. Junge Veredlungen.....	8 —	Myosotidium nobile Lindl. , dieses vielbesprochene Gewächs, genannt das ant- arktische Vergissmeinnicht, dessen Blumen gross, himmelblau u. weiss gerandet sind, hat starke, fast lederartige, breite Blätter u. ist eine Einführung von den Chatham- Inseln (44° südl. Br.).....	4 15
Arbutus Rollissonii , schönste Species dieses Genus.....	1 10	Salvia tricolor , Blumen weiss, car- min u. purpurbau.....	— 12
Bourvadia Ghiesbrechtii , die Blume			
Abelia floribunda	<i>Fl. Ngr.</i> — 6	Aralia integrifolia	<i>Fl. Ngr.</i> 1 15
Acacia argyrophylla	1 20	» <i>papyrifera</i>	1 20
» <i>celastrifolia</i>	— 15	» <i>trifoliata</i>	1 —
» <i>decipiens</i>	— 7½	Aucuba japon. latomaculata	— 10
» <i>dependens</i>	1 —	Bambusa Metaki	— 15
» <i>Drumondii</i>	— 20	Banksia serrata , stark.....	8 —
» <i>Drumondii pentadenia</i>	— 6	Barklaya syringaeiflora	5 —
» <i>grandis</i>	— 20	Bechorneria multiflora	12 —
» <i>ixiophylla</i>	— 15	» <i>yuccoides</i>	7 —
» <i>latifolia</i>	— 12	Bignonia capensis	— 6
» <i>paradoxa</i>	— 5	Boronia elata	— 10
» <i>petiolaris</i>	— 20	Bossiaea Hendersonii	— 8
» <i>pulchella</i>	— 5	» <i>linophylla</i>	— 8
» <i>speciosa</i>	— 15	§ Bousingsaultia basilioides	— 5
» <i>stricta</i>	— 10	Bouvardia , vide Abtheilung III dieses Catalogs.	
Adenandra amoena	— 8	Brugmannsia Knightii	— 10
Agapanthus umbellatus	10 u. — 20	Bryophyllum proliferum	— 7½
» » gross in Kübeln 2 u.	5 —	Burchellia capensis	— 15
» » fol. var.....	— 15	Caladium esculentum , im Sommer frei Land.	— 6
Agave , vide besondere Rubrik.		Calicarpus purpureus	— 10
Agosthosma microphylla	1 —	Canna , diverse Species.....	— 5
§ Akebia quinata	— 7½	Carex fol. var. , Ziergras.....	— 6
Aloë plicatilis	1 —	Castanea chrysophylla	— —
Amygdalus , die verschiedenen Sorten, vide unter Freilandpflanzen.		Ceanothus papillosus	— 12
Aphelexis conspicua	— 6	Centaurea argentea	— 15
» <i>prolifera</i>	— 6	» <i>gymnocarpa</i> , beide m. silberweissen Blät.	— 15
» <i>purpurea macrantha</i>	— 7½	Cestrum nocturnum odoratissimum ..	— 10
» <i>semanoides</i>	— 7½	Chamaebatia foliolosa . Neu!.....	2 —
» <i>speciosissima</i>	— 6	Chorizema cordata splendens	— 6
Aralia crassifolia	1 u. 5 —	» <i>illicifolia</i>	— 6
» <i>japonica</i>	— 6	» <i>Lawrenciana</i>	— 10

	<i>Ab. Nr.</i>		<i>Ab. Nr.</i>
Chusan Palm (<i>Chamaerops excelsa</i> <i>Fortune</i>). Die chinesische Hanfpalme; hält in England im Freien aus. 3, 5 à 40 —		Eriostemon <i>linifolium</i>	— 20
Cinneraria spec. <i>Mirador</i> , schön für Rosenplätze. — 10 à 1 —		» <i>macrophyllum</i>	1 —
Cissus heterophylla fol. var. — 10		» <i>pulchellum</i>	— 25
» <i>vitigena</i> — 10		» <i>scaber</i>	— 15
Citrus aurantium 10 à — 15		» » <i>latifolium</i>	— 20
» <i>myrthifolia</i> — 15		» » <i>longifolium</i>	— 20
Von Orangen- und Citronenbäumen sind Hochstämme in sehr verschiedener Höhe, Grösse und Stärke abgebbar, und zwar zu 12, 18, 24, 50 <i>Rf.</i> und mehr, sowie niederstämmige mit breiten Kronen zu 10—24 <i>Rf.</i>		Erythrina <i>arborea</i>	1 —
Clerodendron Bungei — 10		» <i>Bidwillii</i>	— 10
» <i>fragrans</i> fl. pleno — 20		» <i>cristagalli</i>	— 6
» » fl. rubro 1 —		» <i>formosa</i>	— 20
Colletia Bictoniensis , immergrüner Strauch. 3 —		« <i>fulgentissima</i>	1 —
Cordyline superbians , vide <i>Dracaena indivisa</i> .		» <i>Hendersonii</i>	1 —
Correa Cardinalis 1 —		» <i>multiflora</i>	1 —
» <i>speciosa major</i> — 15		Escalonia <i>candida</i>	— 20
Cotoneaster Simonsii 1 —		» <i>floribunda</i>	— 5
Cuphea platycentra — 3		» <i>macrantha</i>	— 6
» <i>strigulosa</i> — 3		Eugenia australis	— 5
Cyclamen africanum — 15		» <i>Ugnii</i>	— 15
» <i>albiflorum</i> — 10		Eupatorium <i>Clerodendron</i>	— 10
» <i>album roseum</i> — 10		» <i>reparium</i>	— 6
» <i>alpinum</i> — 10		» <i>spec. Mirador</i>	— 15
» <i>Atkinsii</i> — 25		Eutoxia <i>macrantha</i>	— 20
» <i>macrophyllum</i> — 15		» <i>myrthifolia</i>	— 6
12 Stück 4 <i>Rf.</i>		Evonyms <i>jap. fol. var.</i>	— 15
» <i>Napoliensis Rosenkr.</i> — 15		Fabiana imbricata	— 5
» <i>persicum</i> — 10		Farfugium grande	— 15
» » <i>major roseum</i> — 12½		Forsythia suspensa	— 15
» » <i>amaranthinum</i> — 15		Gazania pectinata , vide <i>Stauden</i> .	
Auf die vorstehenden Alpenveilchen, in den besten Arten und Sorten, welche ihre lieblichen und angenehm duftenden Blüten in den ersten Monaten des Jahrs entwickeln, erlauben wir uns noch besonders aufmerksam zu machen.		» <i>splendens</i> » »	
Daphne atropurpurea — 10		Glycine frutescens <i>magnifica</i>	— 15
» <i>Dauphin</i> — 15		Gnidia pinifolia	1 —
» <i>indica</i> — 15		Goodia pubescens	— 8
» <i>Van Houttei</i> — 15		Grewillia flexuosa , stark	2 —
Dasyliirion , vide <i>Rubrik Dracaena</i> .		» <i>Manglesii</i>	— 10
Desfontainea spinosa , schönblühend. 1 —		» <i>planifolia</i>	— 10
Dianthus Heddewigii — 2½		» <i>robusta</i> , starke Pflanzen.	2 —
Diclytra spectabilis (<i>Dicentra</i>). — 2½		Griselina littoralis	— 15
Doringia Amherstia — 6		Gynerium argenteum , das <i>Pampasgras</i> . — 10	
* Dracaena australis , vide besondere <i>Rubrik Dracaena</i> .		Habrothamnus elegans	— 5
Dracophyllum gracile 1 —		Hakea Victoria , stark	5 —
Drimia lanceaefolia 1 5		Hariota Saglionis	1 —
Epacris elegantissima — 12		Howea ferruginea	— 10
» <i>multiflora</i> — 20		Hydrangea hortensis	— 5
Erica Aitonii Turnbullii — 10		» » stark	2 —
» <i>Juliana</i> , ächt. — 20		» » starke Pflanzen in Kübeln, das Paar 8 à 10 —	
» <i>ventricosa grandiflora</i> — 8		» » <i>flore pleno</i>	— 7½
» <i>magnifica</i> — 10		» » <i>japonica fol. var.</i>	— 7½
Eriostemon intermedium — 20		» <i>pubescens</i>	— 12
		» <i>quercifolia</i>	— 12
		Jasminum <i>azoricum</i>	— 6
		» <i>grandiflorum</i>	— 10
		» <i>odoratissimum</i>	— 6
		Jochroma <i>Warscewiczii</i>	— 6
		Illicium anisatum	— 10
		» <i>floridanum</i>	— 10
		» <i>religiosum</i>	— 15
		Impatiens <i>Jerdonii</i>	— 15
		Indigofera <i>Decora</i>	— 10
		» <i>Ovafusii</i>	— 15
		» <i>Roylei</i>	— 15
		Inula limonifolia	— 6

	<i>Fl. Ngr.</i>		<i>Fl. Ngr.</i>
<i>Ipomaea truncata</i>	— 15	<i>Primula chinensis</i> fl. albo pl.	— 7 1/2
<i>Iris germanica</i> in 12 verschiedenen Sorten mit Namen das Dutzend 2 <i>Fl.</i> à	— 6	» » fl. rubro pl.	— 7 1/2
<i>Kalosanthes coccinea superba</i>	— 5	» » fl. albo pl. und rubro pl. das Dutzend	2 —
<i>Lagerstroemia indica</i>	1 —	<i>Prostranthera cuneata</i>	— 25
<i>Lalage ornata</i>	— 12	<i>Prunus triloba</i> , Neuheit!	1 —
§ <i>Lapageria rosea</i>	5 —	<i>Punica Legrelliae</i> , die Blumen roth mit goldgelbem Rand	— 15 à 1 —
<i>Lasiandra Hoibrenkii</i>	— 8	<i>Rogiera thyrsoiflora</i>	— 15
<i>Laureola aromatica</i>	— 15	<i>Rohdea jap. macrophylla</i> fol. aur. var.	10 —
<i>Laurus Camphora</i>	— —	<i>Rubus elegans</i> fol. var.	— 6
» <i>nobilis</i>	— 5	<i>Salvia albo coerulea</i>	— 6
» » Hochstämme mit breiten Kronen	12 —	» <i>cacaliaefolia</i> , neu!	— 15
» <i>quercifolia</i>	1 —	» <i>tricolor</i> , neu!	— 15
» <i>Tinus</i>	— 5	» <i>Reglensis</i> , neu!	1 —
» » fol. var.	— 6	<i>Sarracenia adunca</i>	3 —
<i>Leptodactylon californicum</i>	— 6	» <i>Drumondii</i>	3 —
<i>Leucopogon Cunninghamii</i>	1 —	» <i>flava</i>	2 —
<i>Lilium atrosanguineum</i>	— 10	» <i>Latesbei</i>	3 —
» <i>candidum eximium</i>	— —	» <i>psittacina</i>	4 —
» » <i>flore pleno</i>	— —	» <i>purpurea</i>	2 —
» » <i>fol. striat.</i>	— —	» <i>rubra</i>	2 —
» <i>giganteum</i>	2 —	» <i>variolaris</i>	3 —
» <i>lancifolium album</i>	— 10	<i>Sedum Sieboldii</i>	— 5
» » <i>roseum (rubrum)</i>	— 10	<i>Sempervivum arboreum</i> fol. var.	— 6
» » <i>speciosum</i>	— 10	» <i>californicum</i>	— 6
<i>Limonia trifoliata</i>	1 —	<i>Senecio Ghiesbrectii</i> , für Rasenplätze im Sommer,	1 —
<i>Lobelia erinus superba (elegans)</i>	— 5	<i>Skimmia japonica</i>	— 25
<i>Lobelien</i> von van de Beucker, neue Varietäten, vide III. Abtheilung dieses Catalogs.	— —	<i>Solanum capsicastrum</i>	— 6
<i>Lomatia Bidwillii</i>	— —	» <i>jasminioides</i>	— 8
» <i>ferruginea</i> 3 u.	7 —	» » fol. var.	— 10
» <i>heterophylla</i>	5 —	<i>Statice arborea</i>	1 10
» <i>ilicifolia</i>	1 —	» <i>Dicksonii</i> , schön rosablüh. — 15 à	1 —
» <i>silaifolia</i> 2 u.	5 —	» <i>Halfordii</i> — 20 à	1 —
<i>Lucullia gratissima</i>	— 20	» <i>imbricata</i> — 15 à	1 —
» <i>Pinceana</i>	— 20	» <i>macrophylla</i>	1 15
<i>Mahernia odorata</i>	— 5	» <i>macroptera</i>	1 —
<i>Michauxia campanuloides</i>	1 —	» <i>puberula</i>	— 15
<i>Mitraria coccinea</i>	— 5	<i>Stenocarpus Cunninghamii</i> , stark	2 —
<i>Muschia Wollastonii</i>	1 10	<i>Swainsonia coronillaefolia</i>	— 15
<i>Mutisia Clematis</i>	— 20	<i>Tamarix tetrandra</i>	— 10
<i>Myrtus communis</i> fol. var.	— 6	<i>Tecoma grandiflora</i>	— 20
» <i>tenuifolius</i> fol. var.	— 6	» <i>jasminoides flore rubro</i>	— 15
<i>Nerium giganteum</i>	— 7 1/2	<i>Testudinaria elephantipes</i> , stark	8 —
» <i>grandiflorum</i>	1 —	<i>Thea assamica</i>	— 20
» <i>Odeur de violette</i>	— 7 1/2	» <i>Bohea</i>	— 15
» <i>flore luteo pl.</i>	— 20	» <i>viridis</i>	— 15
» <i>purpureum coccineum</i>	— 6	<i>Thibaudia floribunda</i>	2 —
<i>Nierembergia gracilis</i>	— 15	» <i>macrophylla</i>	2 —
<i>Olea ilicifolia</i>	1 10	» <i>pulcherrima</i>	1 10
<i>Panicum sulcatum</i>	— 15	<i>Tritonia aurea Eckl.</i>	— 8
<i>Phormium ferrugineum</i>	— 20	» <i>Uvaria Link.</i> blühbare Pflanzen zen — 10 à	— 20
» <i>tenax</i> — 15 à	1 15	§ <i>Tropaeolum brachyceras</i>	— 20
<i>Phygaleis capensis</i>	— 6	§ <i>Tropaeolum tricolor</i>	1 —
<i>Phylesia buxifolia</i>	2 —	§ <i>Tropaeolum Lobbi</i> . Neue Varietäten: A. Crocý, Bataclan, Grandiflorum, Nelson, Oriflamme, Plantierii, Tom Pouce, roth, Tom Pouce, gelb, Verschaffeltii à Stück	— 6
<i>Phyllica venosa</i>	— 5		
<i>Pictetia Devauxii</i>	— 6		
<i>Pittosporum</i> fol. var.	— 10		
<i>Platylobium Frazerii</i>	— 20		
<i>Polygala grandis</i>	— 5		

	<i>Fl. Ngr.</i>		<i>Fl. Ngr.</i>
§ <i>Tropaeolum</i> Lobbi. Neueste Varietäten von 1861; Mlle. Lantz, Levassor, Nadaud (<i>Rend.</i>)..... à Stück	— 10	<i>Veronica</i> Madame Boucharlat (<i>Miel-</i> <i>lez</i>). Neu.	— 20
<i>Ulex europaea</i>	— 5	» <i>meldensis</i>	— 5
<i>Vaccinium macrocarpum</i>	— 25	» <i>Perthuzesii</i> (<i>Miellez</i>). Neu!	— 20
<i>Valoradia plumbaginifolia</i>	— 10	» <i>speciosa</i>	— 5
<i>Verbascum multiflorum</i> , auf Rasenplätze	1 —	» <i>splendida</i>	— 5
<i>Verbesina Sartorii</i> , auf Rasenplätze....	1 —	<i>Viburnum</i> Tinus.....	— 5
<i>Veronica</i> Andersonii	— 5	» » fol. var.....	— 6
» <i>Delfossiana</i>	— 5	» <i>macrophyllum</i>	— 20
» <i>Hendersonii</i>	— 5	<i>Viola arborea</i>	— 6
» » <i>alba</i>	— 5	<i>Witsenia corymbosa</i>	— 10
» <i>lilacina superba</i>	— 5	<i>Yucca</i> , vide besondere Rubrik.	

AGAVE. — YUCCA.

	<i>Fl. Ngr.</i>		<i>Fl. Ngr.</i>
<i>Agave americana</i>	— 6, 15 à 1 —	<i>Foucroya</i> spec. Mirador, I, II, III und IV.	
» » starke Exemplare in Kübeln	10 à 15 —	» <i>tuberosa</i>	7 —
» » fol. aur. marg.	1 à 3 —	<i>Littaea xalapensis</i> <i>Roehl.</i>	— 20
» » fol. aur. striatis.....	2 —	6 Stück 3 <i>Fl.</i>	
» » sehr gr. u. schöne Pfl. à	20 —	<i>Yucca albo-spica</i>	20 —
» » medio picta	5 —	» <i>aloefolia</i>	— 15
» <i>atrovirens</i>	5 —	» <i>angustifolia</i>	3 —
» <i>attenuata</i>	— —	» <i>Augustini Koch.</i> Selten, starke Pflanze	10 —
» <i>Celsii Salm Dyk.</i> , stark	13 —	» <i>canaliculata</i> , Prachtexemplare à	20 —
» <i>chlorantha Salm Dyk</i>	5 —	» <i>conspicua</i>	3 u. 5 —
» <i>coccinea Roehl.</i>	— 20	» <i>cornuta</i>	6 —
12 Stück 6 <i>Fl.</i>		» <i>crenulata</i>	1 u. 3 —
» <i>densiflora Hooker</i>	4 —	» » starke	10 —
» <i>elegans</i> , schön und selten... ..	7 —	» <i>draconis</i> fol. var. 1½, 3 à	15 —
» <i>filifera</i>	— —	» » <i>longifolia</i> fol. var. ...	3
» <i>foetida Lin.</i> , sehr stark	10 —	» <i>filamentosa</i>	
» <i>geminiflora Gavl.</i>	1 —	» » fol. var.	
» <i>heterocantha coerulescens</i> ...	6 —	» » <i>longifolia</i>	
» <i>Karwinskiana Salm Dyk.</i> 5 u.	10 —	» <i>flaccida</i>	
» <i>lurida Ait.</i> , stark	8 —	» <i>glauca (plicata)</i> ½ à	2 —
» <i>mexicana</i>	4 —	» <i>gloriosa</i>	½ à 5 —
» <i>Millerii</i>	3, 6 u. 12 —	» » fol. var.....	3 u. 5 —
» <i>Poselgerii Salm Dyk.</i>	5 —	» <i>hystrix</i>	— —
» » stark	15 —	» <i>obliqua</i>	5 à 6 —
» <i>pulcherrima Otto</i> , stark. Wunderschöne Species und höchst selten, sehr stark	40 —	» <i>oblongifolia</i>	
» <i>pungioniformis Zucc.</i> , ähnlich der <i>Ag. filifera</i>	4 —	» <i>Parmentierii</i> , neu. Eine der schönsten des Genus. Ihr Blüthenschaft wird 5—6 Ellen hoch und bildet eine Pyramide weisser Lilien, die im Verblühen rosafarben werden. 3jährige kräftige Pflanzen ..	3 —
» <i>Salmiana Karw.</i>	10 —	» 4jährige Pflanzen	5 —
» <i>scabra</i>	4 —	» <i>pendula</i>	— 15 à 1 —
» <i>Selloum Warsz.</i> , stark	15 —	» <i>purpurea</i>	4 —
» <i>serrulata Karw.</i>	3 —	» <i>quadricolor</i>	7 u. 12 —
» spec. Chiapas	6 —	» » sehr stark.....	30 —
» spec. Mirador	10 —	» » Prachtexemplare à	100 —
» <i>Tschuacanensis Warsz.</i> , stark	6 —	» <i>recurva</i>	½ à 3 —
» <i>univittata</i>	2 —	» » sehr stark.....	8 —
» <i>xylinaecantha</i>	2, 4 u. 6 —	» » <i>arborea</i>	3 —
» <i>yuccaefolia Red.</i> , sehr stark.	30 —	» <i>rufo-cincta Haw.</i>	5 —
Beschorneria multiflora. Ausgez. Neuheit, Blüthenschaft prachtvoll und von grossem Effekt	12 —	» <i>stenophylla Steud.</i> , stark	5 —
» <i>yuccoides</i>	7 —	» <i>stricta Sims.</i>	5 —
Foucroya cubensis	3 —		

AZALEA INDICA.

Die nachstehend aufgeführten Azaleen werden in ein- und zweijährigen Pflanzen abgegeben. Von den ältern, nicht mit den Jahreszahlen bezeichneten Sorten sind auch grössere, mit breiten Kronen versehene, 2—4 Fuss hohe Pflanzen zu 1—3 *fl.* das Stück vorhanden. Die neuern Hybriden dieses allgemein geschätzten Genus zeichnen sich durch prächtigere Färbung, Grösse und Menge der Blumen, namentlich aber durch deren schöne Form vor den älteren Sorten sehr vortheilhaft aus.

	<i>fl.</i>	<i>Ngr.</i>		<i>fl.</i>	<i>Ngr.</i>
Abd el Kader	—	6	Napoléon , bekannte gross- und reich-		
Albo lutescens	—	8	blühende Sorte	—	6
Amoena (<i>China</i>)	—	6	12 Stück 2 <i>fl.</i>		
Aphrodite (<i>Scheidecker</i>) 1859	1	—	Narcissiflora	—	10
Baron de Pret (<i>v. H.</i>) 1857	—	10	Papillonacea <i>Verv.</i> 1858, eigenthüm-		
» von Hügel	—	6	liche Form!	—	15
Boeckmannii	—	6	Pelargoniiflora <i>Verv.</i> 1858. Der An-		
Clementine (<i>Verv.</i>) 1859	—	20	fang einer neuen Form.	—	15
Cléopâtre <i>Mab.</i> 1857	—	10	» » nova (<i>J. Versch.</i>) .	1	5
Comte de Hainaut (<i>Verv.</i>) 1859 ..	1	10	Prince impérial (<i>J. Versch.</i>) 1859.		
Cruenta elegans	—	6	Blumen gross, rund, blassrosa carmoisin		
Doctor Hassenstein (<i>Bürkner</i>) 1859	1	10	gefleckt	—	15
Duc de Malakoff (<i>Boddaert</i>) 1859	1	—	Purpurea superba , Blume gross und		
Etoile de Gand (<i>Spae</i>) 1859	—	20	effectvoll	—	6
Eulalie van Geert , à feuilles pana-			12 Stück 2 <i>fl.</i>		
chées <i>Boddaert</i> 1859	—	15	Quentin Durward (<i>Boddaert</i>) 1859	—	20
Friedrich Dreysse (<i>Liebig</i>) 1856 ..	—	10	Radetzky	—	6
Gloire de Belgique (<i>Verv.</i>) 1858 ...	—	10	Reine des Doubles (<i>J. Versch.</i>) 1859.		
Gloire de Ledeberg (<i>Verv.</i>) 1858	—	10	Blume gross, halbgefüllt; lebhaft rosa mit		
Goethe (<i>Liebig</i>)	—	6	dunkeln Flecken	—	15
Greenvillii	—	6	Rosaeflora plena (<i>J. Versch.</i>) 1859	—	20
Hammonia	—	6	Rosea magna	—	6
Impératrice Josephine (<i>Roll.</i>) 1857	—	10	» odorata	—	6
Iveryana albo-cincta (<i>Coene</i>) 1857	—	10	Rubra plena	—	6
Katharina (<i>Liebig</i>)	—	6	Rudolph	—	6
Ledifolia	—	8	Salmoena albo-cincta (<i>v. H.</i>) 1858	—	15
Leopold I. (<i>C. van Loo</i>) 1859	—	20	Théodore Vervaene (<i>Verv.</i>) 1859	1	10
Madame de Lagalliserie (<i>Marg.</i>)			Thusnelda (<i>Mard.</i>) 1859., gross und		
1857	—	10	gefüllt, dunkelrosa, Mitte roth	—	20
Magnifica alba plena (<i>Marg.</i>) 1857.			Venusta	—	6
prächtig!	—	10	Vicomte de Nieuwport (<i>J. Versch.</i>)		
Modèle Miellez 1857	—	15	1859	—	15
			Vittata alba	—	8
			» rosea punctata	—	10

Vorstehende *Azalea indica* werden grösstentheils in buschigen, 1—1½ Fuss hohen Pflanzen abgegeben und liefern wir davon nach unserer Auswahl:

12 Stück in 12 Sorten für 4 *fl.* — 25 Stück in 25 Sorten für 9 *fl.* —
50 Stück in 40 Sorten für 18 *fl.*

In den Collectionen zu 9 und 18 *fl.* sind selbstverständlich neue Sorten mit inbegriffen.

CAMELLIA JAPONICA VAR.

Ueber die von uns cultivirten und abgebbaren Camellien-Sorten geben wir im Monat August ein specielles Namens- und Preisverzeichniss heraus, das alsdann allen Liebhabern dieses prächtigen Genus zu Diensten steht. Jedoch sind wir gern bereit auch im jetzigen Frühjahr gefälligen Aufträgen auf Camellien zu genügen, und zwar zu folgenden Parthiepreisen nach unserer Auswahl:

a. Camellien mit Knospen und ihren Namen 1—1½ Fuss hoch, buschig:

12 Stück in 12 Sorten für 6 <i>fl.</i>	50 Stück in 30 Sorten für 20 <i>fl.</i>
25 » » 25 » » 12 »	100 » » 80 » » 40 »

b. Camellien, nur theilweise mit Knospen und ohne Namen,
aber 2—3 Fuss hohe buschige Pflanzen:

50 Stück 22 *fl.* — 100 Stück 40 *fl.*

c. Camellien nur theilweise mit Namen und Knospen, von 3, 4 und 5 Fuss Höhe:

50 Stück 35 *fl.* — 100 Stück 60 *fl.*

ferner *C. alba plena*, theilweise mit Knospen, 1—1½ Fuss hoch:

25 Stück 12 *fl.* — 50 Stück 20 *fl.*

Ausserdem *C. alba plena* in Hochstämmen und grossen, starken, baumartigen Exemplaren, worüber Preisangabe etc. auf gefällige Anfrage erfolgen wird. Unter den, zu vorstehenden Preisen angegebenen Sorten finden sich zum grossen Theil diejenigen, welche in unserem Gesamt-Cataloge für 1860 specificirt und beschrieben aufgeführt sind.

RHODODENDRON.

a) Auswahl der schönsten Rhododendron-Hybriden für das freie Land.

Sämmtlich in Töpfen cultivirt.

In nachstehenden grösstentheils neueren Varietäten entfalten sich alle die Schönheiten und Reize, die dieses prachtvolle Genus, dieser unbedingt prächtigste Frühlingsschmuck unserer Gärten nur immer darbieten kann: Mannichfaltigkeit der Belaubung, Grösse der Blumdolden und Pracht des Colorits in Abstufungen vom reinsten Weiss bis zum dunkelsten Roth. —

	<i>fl. Ngr.</i>		<i>fl. Ngr.</i>
Adèle (<i>Byls</i>)	— 15	Gontran (<i>Byls</i>)	— 12
Ambrosoli (<i>Byls</i>)	— 15	Govaert (<i>Byls</i>), rosa-lila	— 15
Antagonist (<i>Engl. Hybr.</i>)	— 15	Great Arab (<i>Vesuvius</i>) (<i>Wat.</i>)	— 15
Artevelde (<i>Byls</i>)	— 15	Gretry (<i>Byls</i>)	— 15
Arthur Henderson	— 20	Guillaume II. (<i>Byls</i>)	— 15
Auguste van Geert	— 15	Hartley Luttrell (<i>Engl. Hybr.</i>)	— 15
Bougainville (<i>Byls</i>) hübsche amaranth- rothe Bouquets	— 15	Haydée (<i>Byls</i>)	— 15
Candidum	— 15	Helena (<i>Engl. Hybr.</i>)	— 15
Clotilde (<i>Byls</i>)	— 15	Hortense (<i>Byls</i>), carmin, weiss panachirt	— 20
Clowesianum (<i>Rollisson</i>), weiss, schwarz gefleckt	— 20	Janthe (<i>Engl. Hybr.</i>)	— 20
Coccineum punctatum (<i>Roll.</i>)	— 20	Ida (<i>Byls</i>)	— 15
Colonel van Geert	— 20	Jeanette (<i>Byls</i>)	— 15
Compeer (<i>Engl. Hybr.</i>), rosa, purpur gefleckt	— 20	Jordaens (<i>Byls</i>), lichtamaranth, rost- braun gefleckt, schöne Form	— 15
Concessum (<i>Byls</i>), hellroth, rosa nū- ancirt; prächtig	— 15	Iphigénia (<i>Byls</i>)	— 15
David Copperfield (<i>Engl. Hybr.</i>)	— 15	Lady Dorothy Nevill (<i>Veitch</i>), junge Veredlungen	1 —
Delicatissimum (<i>John Waterer</i>)	— 15	Leopard	— 15
Duc de Brabant (<i>Byls</i>) kirschroth mit weissem Widerschein	— 15	Maid of Athens (<i>Engl. Hybr.</i>)	— 20
Elegans (<i>Waterer</i>), weiss, Blume gross	— 20	» of Saragossa (<i>Engl. Hybr.</i>)	— 20
Elisa (<i>Byls</i>), rosa, gelb getigert	— 15	Menziesii (<i>Engl. Hybr.</i>)	— 20
Erectum (<i>Engl. Hybr.</i>) prächtiger Habi- tus	— 20	Metaphor (<i>Engl. Hybr.</i>)	— 20
Erzherzog Stephan (<i>Joost</i>)	— 20	Mrs. Hemans (<i>Engl. Hybr.</i>)	— 20
Esmeralda (<i>Byls</i>), leuchtend roth auf weissem Grunde	— 15	» John Waterer, junge Veredlungen	1 —
Etendart de Flandre (<i>v. H.</i>), violett, schwarz gefleckt und punkirt	— 20	Nazarethinum fol. albo maculatis, junge Veredlungen	— 15
Fastuosum flore pleno (<i>v. H.</i>), lila m. weissem Widerschein und braun gefleckt	— 12	Nobleanum bicolor (<i>Engl. Hybr.</i>)	— 15
Fleur de Marie (<i>Byls</i>), carmin, im Cen- trum weisslich	— 15	Pardoloton , Blumen gross, hellamaranth mit grossen schwarzen Flecken	— 15
» du Roi (<i>v. H.</i>)	— 12	Pauline (<i>Byls</i>)	— 15
Georg Cunningham	— 20	Paxtonii (<i>Noble</i>)	— 15
		Ponticum album	— 10
		» astrosanguineum (<i>J. Wa- terer</i>)	— 20
		» aucubaefolium	— 15
		» foliis variegatis	— 12
		» magnificum	— 15

	<i>fl. Ngr</i>		<i>fl. Ngr</i>
Ponticum Pavonium (Rollisson)	— 20	Rose chérie (Byls) , blassrosa, braun ge-	
» perfectum	— 12	fleckt	— 15
» pyramidalis fl. pl.	— 15	Roseum maculatum	— 15
» roseum purpureum	— 10	Sabrina (Engl. Hybr.)	— 20
» rubrum picturatum	— 15	Sapho (Engl. Hybr.)	— 20
» Vervaeanum	— 10	Sieboldii (Byls)	— 15
Prince Camille de Rohan (Versch.) ,		Simon Stevin (Byls)	— 15
zartrosa, in weiss übergehend, mit dunkel-		Sophie (Byls)	— 12
rothen Flecken getigert, sehr schön	— 25	Speciosum (Moerloose)	— 15
Princesse Charlotte (Byls) , rein weiss	— 15	Speculator (Engl. Hybr.)	— 20
Pumilum album	— 12	Suzanna (Byls)	— 15
Pyramidale flore semi pleno , junge		Triumphans (Byls)	— 15
Veredlungen	1 —	Victorine (Byls) , hellrosa	— 15
Reine des Belges (Byls) , blassrosa,		Von Humboldt (Byls)	— 15
braun gefleckt	— 15	Zuleika (Engl. Hybr.)	— 20

Vorstehende Preise beziehen sich auf zweijährige Pflanzen und liefern wir davon in Collectionen nach unserer Auswahl:

12 Sorten für 4 fl. — 25 Sorten für 7 fl. — 50 Sorten für 13 fl.

Von manchen der vorstehenden Rhododendron hybridum sind auch starke Pflanzen mit Knospen in verschiedener Grösse vorrätig, von denen wir das Stück mit 1—4 fl. abgeben.

Neueste Varietäten für das freie Land, in jungen Veredlungen.

	<i>fl. Ngr</i>
Napoléon Baumann (J. Baum.) . Dieses ausgezeichnete Rhodod. erhielt in der Sommerausstellung der Akademie zu Gent einstimmig den ersten Preis. Blumen und Dolden sind enorm gross, rosa und reich mit carmoisin betupft. Blüht leicht und trotz dem Winter vollkommen	3 —
Comtesse de Hainaut (A. Versch.) , Blumen gross, weiss mit rosa Anhauch; schöne Form und halb gefüllt	1 —
Grande Duchesse Helène (A. V.) , schön gebaute Blume, blassrosa u. gelb gefleckt	1 —
Jean Locks (A. V.) , Blume gross, blassrosa mit schönen dunkeln Flecken . . .	1 —
Rubrum elegans flore pleno (Moens) , gefüllt, roth, grosse Dolden	1 —
Souvenir d'un ami (A. V.) , schöne grosse Blumen, violett-rosa mit braunen und gelben Flecken, halb gefüllt	1 —

b) Für das Kalthaus.

1. Auswahl schöner, sowie neuer Hybriden.

	<i>fl. Ngr</i>		<i>fl. Ngr</i>
Alstroemeriaeflorum , glänzend rosa, alle Petalen schwarz gefleckt	— 12	Caucasium carneum nobile	— 20
» mit Knospen	2 —	Clethraefolium	— 15
Arboreum Broughtonii	— 15	Commerzienrath Lottermoser (Liebig) . Neu!	1 —
» ferrugineum	— 15	Crispiflorum	— 15
» Herbertii	— 15	Hermann Lüdicke (Liebig) . Neu!	— 20
» Louis Philippe (Th. & K.)	— 20	Madame Picouline (Versch.) . Neu! Reinweiss mit schwarzen Flecken getigert, extra	1 —
Campanulatum (Himal.) , schöne Spec.	— 15	Pelargoniiiflorum (Delmotte) , Hybride zwischen Rhodod. u. Azalea sin.	— 25
» majesticum	— 20	Princess royal (Veitch) . Neu! Hybride zwischen Rh. jasminiifl. u. Rh. javanicum.	1 10
» robustum , Belaubung grossartig und schön, strk.	1 15	Virgineum	— 15
Catawbiense Gazelle	— 20		
» Onslowianum , weiss	— 15		
» splendens	— 15		
Caucasicum	— 20		

2. Zwerg-Rhododendron von Jackson.

Blühen oft schon kaum 8 Zoll hoch.

Candidissimum. — **Coronatum.** — **Electum.** — **Gloria Mundi.** — **Igneum.** — **Monarch.** — **Robinsonii.** à Stück 15 fl.

3. Gelblühende Rhododendron, oder Hybriden zwischen Rhododendron und *Asalea sinensis*.

	<i>Rh.</i>	<i>Ngr.</i>		<i>Rh.</i>	<i>Ngr.</i>
Aureum superbum	—	16	Luteum longiflorum (<i>Engl. Hybr.</i>)	—	20
» triumphans	—	20	Primulum elegans	—	20
Fine buff. var.	—	15	Retusum Benet. , orangescharlach, in Büscheln blühend; junge Veredlung. ...	2	—
Flavum grandiflorum (<i>Versch.</i>) ..	—	16	Smiths perfection	—	20
Gibsonii (<i>formosum</i>), weissblühend und duftend	—	15	Spectabile grandiflorum	—	15
High clare yellow	—	25	Torlonium	—	15
Lowei , weiss, gelb, stark gefleckt. —	—	25	White yellow	—	15

4. Rhododendron vom Himalaya.

Durch den grossartigen *Habitus* ihrer Formen, die Mannichfaltigkeit ihrer Blätter in Grösse und Färbung, die Verschiedenheit und Pracht ihrer zum Theil duftenden Blumen, sind diese *Species* ein schöner und interessanter Zuwachs unserer Kalthäuser geworden. Erstere (a) wurden von *Dr. Hooker* in Sikkim entdeckt, letztere (b) von *Thomas J. Booth* in Assam und Bootan aufgefunden und von *Thomas Nuttall* beschrieben.

a) Von Sikkim.

	<i>Rh.</i>	<i>Ngr.</i>		<i>Rh.</i>	<i>Ngr.</i>
Aeruginosum <i>Hook. fil.</i>	—	25	Edgeworthii <i>Hook. fil.</i>	—	25
Alpin shrubby hort.	1	—	Falkonerii <i>Hook. fil.</i> , junge Veredl.	2	—
Alpinum <i>Hook. fil.</i> (<i>Alpinum red. hort.</i>)	—	25	» superbum <i>Hook. fil.</i> , junge Veredl.	3	—
Anthopogon <i>Hook. fil.</i>	1	10	Fulgens <i>Hook. fil.</i>	—	25
Argenteum <i>Hook. fil.</i> , junge Veredlungen.	2	15	Glaucum <i>Hook. fil.</i>	1	10
Aromaticum <i>Hook. fil.</i>	—	25	» nanum <i>Hook. fil.</i>	1	10
Bainsianum , junge Veredl.	—	20	Hodgsonii <i>Hook. fil.</i>	1	15
Barbatum <i>Wall.</i>	—	20	Lanatum <i>Hook. fil.</i>	1	15
Blandfordiaeflorum . Neu eingeführte! junge Veredlung.	2	15	Lancifolium <i>Hook. fil.</i>	—	20
Ciliatum <i>Hook. fil.</i>	—	15	Lepidotum <i>Wall.</i>	1	—
» roseo-album <i>Hook. fil.</i> ...	—	15	Maddenii <i>Hook. fil.</i> , junge Veredl. ..	2	—
Cordatum <i>Hook. fil.</i> , junge Veredl. —	—	20	Niveum <i>Hook. fil.</i> , die am höchsten vorkommende <i>Species</i>	—	20
Dalhouseanum <i>Hook. fil.</i> Eine der ausgezeichnetsten <i>Species</i> der Himalaya-Rhod., und leichter blühend als viele derselben. 2jährige Pflanzen von Samen, gesammelt in einer deutschen Gärtnerei, wo dieses prachtvolle Rhododendron geblüht hat (<i>vide Hamburger Gartenzeitung 1859</i>).	1	—	Nobile	1	—
6 Stück 4 <i>Rg.</i>			Ochraceum , junge Veredlung.	1	—
			Pilosum <i>Hook. fil.</i>	—	20
			Roylei	1	—
			Scarlet very fine hort.	1	—
			Thompsonii <i>Hook. fil.</i>	1	—
			Wallichii <i>Hook. fil.</i>	1	—
			Wightii <i>Hook. fil.</i>	—	20

b) Von Assam und Bootan.

	<i>Rh.</i>	<i>Ngr.</i>		<i>Rh.</i>	<i>Ngr.</i>
Boothii <i>Nutt.</i> , feine Art, Blätter stark behaart, die Unterseite mit braunem Filz bedeckt, junge Veredl. ...	2	—	Hookerii <i>Nutt.</i>	1	20
» stärkere	3	15	Jenkinsii <i>Nutt.</i> , junge Veredl.	—	20
Calophyllum <i>Nutt.</i>	—	20	Kendrickii <i>Nutt.</i> , »	2	—
Camelliaeflorum <i>Nutt.</i> , junge Veredl. —	2	—	Longifolium <i>Nutt.</i>	—	25
Eximium <i>Nutt.</i> , junge Veredl.	2	—	Nuttalii <i>Booth.</i> , junge Veredlungen	1	15
			Windsorii <i>Nutt.</i>	1	—
			» leucanthum <i>Nutt.</i>	1	—

Von vorstehenden Himalaya-Rhododendrons sind auch grosse Exemplare, zum Theil mit Knospen vorhanden, deren Preise wir auf Verlangen gern mittheilen werden.

5. Andere Species.

	<i>Rh.</i>	<i>Ngr.</i>		<i>Rh.</i>	<i>Ngr.</i>
Californicum	—	20	Moulmeinense , junge Veredl.	1	15
Cinnamomum	—	15	Retusum <i>Benet.</i> , »	2	—
Formosum (<i>Gibsonii</i>)	—	15	Tubiflorum (<i>Java</i>), röhrenförmige Blume. rosa mit purpurrother Abstufung. Höchst seltene <i>Species</i> . Junge Veredlungen. ...	2	—
» grandiflorum	1	—			
Jasminiflorum , junge Veredlungen. —	1	15			
Javanicum (<i>Veitch.</i>)	1	—			

CONIFERAE.

Zapfenbäume oder Nadelhölzer.

Nach *Endlicher's* System.

Die mit einem * bezeichneten Coniferen werden im Kalthaus cultivirt; die andern sind Nadelhölzer für das freie Land, von denen jedoch diejenigen, welchen ein † vorsteht, in harten Wintern einer Bedeckung bedürfen.

Neuere Arten.

	<i>Pl. Ngr.</i>
Abies inversa (<i>R. Smith</i>), interessante Art mit ganz zurückgebogenen und herabhängenden Zweigen. Originalpflanzen. Eine Photographie davon steht zur Ansicht zu Diensten.	5 —
† Cryptomeria jap. fol. var. Junge Veredlungen	— 20
» » » » 1 Fuss hohe Pflanzen	1 10
† Cupressus funebris vera. Junge Veredlungen	— 15
» » » » 1/2 Fuss hohe Pflanzen	1 10
» Lawsoniana fol. var. Junge Veredlungen	1 10
» » » » stärker	3 —
† » lusitanica fol. var. Junge Veredlungen	1 —
» » » » stärker	2 —
† Pinus lophosperma <i>Lindl.</i> Von William Lob in Californien entdeckte neue Pinus-Art, dessen breite und starke Nadeln 8—10 Zoll lang werden. Nach <i>Endlicher's</i> System findet diese neue Species ihren Platz zwischen Pinaster und Pinea. 1/2 Fuss hohe Samenpflanzen.	2 —
Taxodium distichum mexicanum (<i>Roezl.</i>), 3/4 Fuss hohe Samenpflanzen. 12 Stück 4 <i>Pl.</i>	— 15
Thuja elegans. Schöne, sehr feinblättrige Art!	— 15
» pygmaea , niedliche Zwergart aus China. Originalpflanzen	2 —
» Vervaeana (<i>Vervaine</i>), prachtvolle Neuheit mit goldgestreiften Blättern. Junge Veredlungen	— 20
» stärkere	1 10
† Thujopsis dolobrata <i>Zuccarini</i> , prächtige Conifere von Japan; im Wuchse dem Lebensbaum ähnlich, mit sehr breiten dunkelgrünen, auf der untern Seite weiss gebänderten Blättern. Junge Veredlungen	3 —

I. Cupressineae.

<i>Pl. Ngr.</i>	<i>Pl. Ngr.</i>
Juniperus , Wachholder.	Juniperus.
* bermudiana <i>L.</i> , 1—1 1/2 Fuss hoch	† glauca — 20
Bermud-Inseln. 5 à — 7 1/2	* hemisphaerica <i>Presl.</i> (<i>sphaeria</i> <i>L.</i>)
» starke, 12 Fuss hohe Bäume, von unten	Unter-Italien. — 5
an bezweigt. — 10 —	occidentalis <i>Hook.</i> (<i>excelsa</i> <i>Lewes</i>).
* chinensis <i>L.</i> (<i>nepalensis hort.</i>). China. — 8	Westl. Nord-Amerika. — 10
decumbens hort. (<i>procumbens Sieb.</i>),	phoenicea <i>L.</i> Südl. Europa, Klein-Asien. — 5
Zweige hängend China, Japan. — 10	procumbens <i>Sieb.</i> , vide <i>decumbens hort.</i>
» 12 Stück 2 15	pseudo-sabina <i>Fischer</i> — 10
» stärker à 1 —	* pyriformis , sehr zierlich. Californien. — 15
communis <i>L.</i> Europa. — 3	recurva <i>Hamilton</i> Nepal. — 10
» fol. aurea var. hort. — 10	» 5 Fuss hoch — 3 —
» hibernica hort. (<i>fastigiata</i>) 2 F. 1 15	sabinioides <i>Gieseb.</i> (<i>tamariscifolia</i>
» interrupta <i>Wendl.</i> — 15	<i>Aiton</i>). Süd-Europa. — 5
» » 12 Stück 4 <i>Pl.</i>	» 3 1/2 Fuss hoch — 1 15
» oblonga pendula <i>Lodd.</i> — 8	virginiana <i>L.</i> , rothe Ceder. Nord-Amer. — 6
» suecica , <i>Hiller</i> — 6	» fol. var. , junge Veredlungen. . . — 20
drupacea <i>Labill</i> (<i>Arceuthos drup.</i>) — 12	Widdringtonia.
echiniformis hort. (<i>oxycedrus</i>) — 8	* cupressioides <i>Endl.</i> Cap. — 7 1/2
» schöne Kronenbäumchen von 2, 3 u. 4 Fuss	* juniperioides <i>Endl.</i> (<i>Junip. capensis</i>
Höhe 1 à 5 —	<i>Lam.</i> , <i>Frenela capensis hort.</i>). Cap. — 15
excelsa <i>Biberst.</i> (<i>J. Bedfordiana hort.</i>)	Frenela <i>Mirbel.</i>
Griechenland. — 10	* Actinostrobus pyramidalis <i>Miq.</i> , junge
» <i>Lewes</i> , vide <i>J. occidentalis</i> .	Veredlungen — 1 —
flaccida <i>Schlechtend.</i> Mexico. — 8	ericoides hort. (<i>Retinispora</i>) Neu-Holland. — 6
* gigantea <i>Roezl.</i> Neu! 1 —	» 12 Stück 2 <i>Pl.</i>

	<i>Fig. Ngr.</i>		<i>Fig. Ngr.</i>
Callitris Vent.		* Cupressus elegans hort.	— 6
* macrostachya hort. Neu-Holland.	— 10	* » sehr stark.	8 —
* quadrivalvis Vent. Atlas.	— 10	fastigiata, vide sempervirens.	
Libocedrus Endl.		† * funebris Endl. China. — 6 à	1 —
† chilensis Endl. Chill.	— 12	» schöne starke 6—7 Fuss hohe von unten	
» stark.	1 15	an buschige Exemplare.	12 —
» Prachtexemplare, als Pyramide gezogen	15 —	» vera, vide oben.	
† » viridis hort.	15 à 1 —	* Goveniana.	— 7½
* decurrens.	— 15	» sehr stark.	10 —
* Doniana Endl. (Thuja Don. Hook.)		* horizontalis Mill. (pendula hort.)	
Neu-Seeland.	— 20	Klein-Asien.	— 10
» starke Pflanzen.	5 —	* Knightii (nicht elegans)	— 10
Biota Don. (Sect. v. Thuja), Lebensbaum.		† Lawsoniana. Neu, zierlich und hart, blau-	
japonica.	— 7½	grün. Californien. — 15 à	1 —
meldensis.	— 10	» stärker.	2 —
» 6 Stück 1 Fig. 15 Ngr		» fol. var., vide oben.	
orientalis Endl. China u. Japan.	— 5	* Lindleyi Kl. (Lambertiana hort.) Mexico.	— 15
» aurea hort., schön! 7½ à	— 20	lusitanica fol. var., vide oben.	
» stark.	2 —	* Mac Nabiana, zierlich u. fein.	— 20
» fol. argent. var. hort.	— 15	* macrocarpa Hartw.	— 20
» fol. aur. var. hort.	— 15	» schöne starke Exemplare 3, 4, 8 u.	
» glauca hort., schön!	— 15	11 Fuss hoch. 1 à	8 —
» pendula, neu! junge Veredl. ...	1 —	* sempervirens L. (fastigiata hort.) ...	— 15
* nepalensis (Thuja nepal. Lindl.) Nepal.	— 12	» 20 Fuss hohe prächtige Pyramiden. ...	15 —
† pendula Endl. (Thuja filiformis Lodd.)		* Skinnerii.	1 —
China u. Japan.	— 20	» sehr stark, 5 Fuss hoch.	6 —
» sehr stark und hoch. 8 Fuss. ...	5 —	* torrulosa Don. Bootan. Nepal.	— 8
Thuja Lin., Lebensbaum.		» grössere Pflanzen.	2 —
† aurea, vide Biota.		* » flagelliformis pendula hort.	— 15
canadensis.	— 20	* thyoides Pavon. (atrovirens hort.) ..	— 15
» nana.	— 15	Tournefortii.	— 10
compacta.	— 10	» stärker (2½ Fuss).	1 15
dumosa, neu und schön blaugrün.	1 —	* Uhdeana Gordon.	— 15
elegans, vide oben.		» starke Pflanzen.	3 —
ericoides, junge Veredlungen.	— 10	Whitleyana.	— 10
» stärker u. buschig.	1 —	» 4½ Fuss hoch.	2 15
filiformis, vide Biota pend.		Chamaecyparis Spach.	
gigantea Nutt. ... Westl. Nord-Amerika.	1 —	* australis (non Frenela australis) ...	— 20
Lobbii, schön. — 20 à	1 —	» grössere Pflanzen.	2 —
macrocarpa. Neu! 1 à	3 —	* glauca (non Cupr. glauca), sehr schön	— 20
nepalensis Lindl., vide Biota.		» grössere Pflanzen. 1 à	3 —
occidentalis L. Nord-Amerika.	— 5	nutkaensis Spach. (Thuyopsis borealis	
» fastigiata, 3 Fuss hohe Pflanzen. ...	— 5	hort.) 10 à	— 20
» » 25 Stück 3. Fig. 15 Ngr; 100 Stück		» stärker. 1 à	2 —
12 Fig. —		* squarrosa S. et Zucc. (viridis hort.	
» » fol. aur. var.	— 15	Retinispora) Japan.	— 10
» nana. Neu!	— 20	» grössere Pflanzen. 1 à	1 15
plicata Don., ½ F. hohe Samenpflanzen.		Taxodium Rich.	
Westl. Nord-Amerika.	— 3	distichum R. Nord-Amerika.	— 10
» 4—5 Fuss hohe Pflanzen.	1 10	distichum, 5—6 F. hoch.	1 15
pygmaea, vide oben.		distichum mexicanum Roetzl, vide oben.	
tartarica.	— 15	* » nutans, stark.	4 —
» fol. var.	1 10	* » pinnatum, stark, 9 F. hohe Pflanzen.	4 —
Vervaeneana, vide oben.		Glyptostrobus.	
Wallichii. Himalaya.	— 10	heterophyllus (Taxodium) ... — 20 à	2 —
Fitzroya.		Cryptomeria Don.	
† » patagonica Hook. fil. ... Patagonien.	— 5	† araucarioides. Neu! Sehr schön 1 à	3 —
Thujopsis Sieb. & Zucc.		† japonica D. China. Japan.	— 10
borealis, vid. Chamaecyparis nutkaensis.		» grössere Pflanzen.	2 —
dolabrata Sieb. & Zucc., vide oben.		» schöne 12 Fuss hohe Bäume. ...	18 —
* Cupressus cashmeriensis.	1 —	» fol. var., vide oben.	
* Corneyana. Neu!	2 —	† » nana Lindl.	— 10

II, Abietineae.

A. Pinus Lin.

	<i>Fl. Ngr.</i>		<i>Fl. Ngr.</i>
Tsuga.		Picea, Hudsonii, vide Abies Hudsonii.	
† Brunoniana Endl. (Abies Brun. Lindl.)		* Jezoensis Endl. (Abies Jezoensis	
1 1/2 Fuss hohe Pflanzen. Bootan, Nepal.	— 20	S. et Zucc.) Japan.	3 —
» starke Pflanzen.	2 —	Khutrow Royle (Abies Morinda hort.),	
canadensis Endl. (Abies canad. Mich.)		stark. Himalaya. — 20 à	1 15
Hemlocks-Tanne. 1jährige Sämlinge.	— 3	Menziesii Dougl. (Ab. Menz. Loud.),	
Douglasii Endl. (Picea Dougl. Link.)		1jährige Samenpfl. . . . Nordwestl. Amerika.	— 5
Sämlinge.	— 8	nigra pumila hort., stark u. breit.	2 —
» 1/2 Fuss hohe Pflanzen.	— 15	orientalis Endl. (Abies orient. Poir.),	
» 1 1/2 » » » — 20 à	1 —	1 1/2 Fuss hoch u. breit.	1 15
Lindleyana Roehl. Neu u. selten! 1—2F.		» Whitmanniana hort.	1 15
hohe Pflanzen. Mexico.	5 —	pindrow	1 —
Abies, Tanne, Silbertanne.		vulgaris (excelsa Link.)	— 8
† amabilis Dougl. Westl. Nord-Amerik. 1 1/2 u.	3 —	» clausbrasiliana Loud., zwergartig.	— 20
Brunoniana, vide Tsuga Brun.		» » stärker	2 —
cephalonica Loud., kleine buschige		† » globosa, kugelförm., buschig u. breit	2 —
Pflanzen. Cephalonien.	1 15	Larix europaea, Lärche	— 3
» sehr gross und schön	10 —	† Griffithii, junge Pflanzen	— 15
* cilicica Endl., 1jähr. Samenpflanzen	— 25	Kaempferii R. (Abies Kaempf.	
» kräftige, 1/2 F. hohe Pflanzen	2 —	Fort.). Die Goldtanne der Chinesen.	
† crassifolia, 3 Fuss hoch	7 —	starke Pflanzen, 1 1/2 Fuss China.	15 —
† Douglasii, vide Tsuga.		Cedrus.	
excelsa Link. (Abies Picea Ldl.) Europa.	— 3	† atlantica (argentea), 1—1 1/2 Fuss hohe	
» apollinis Link., 1jährige Sämlinge		Pflanzen Atlas. 15 à	— 25
Griechenland.	— 10	» 2—3 1/2 Fuss hohe Pflanzen . . . 1 1/3 à	3 —
» » 12 Stück 3 <i>Fl.</i>		† Deodora Loud. Thibet, Nepa.	— 20
» pyramidalis, 1 1/2 Fuss hohe Pflanzen	5 —	» starke Exemplare	2 —
Fraserii Lindl., Samenpflanzen		† Libani Barrelier Libanon.	
Carol. Pensylv.	— 10	» 3 Fuss hoch	2 15
» 12 Stück 3 <i>Fl.</i>		Pinus, Kiefer, Föhre.	
» var. Hudsonii hort., schöne und breit-		† abchasica, 2 Fuss hoch	5 —
gezogene Pflanzen	3 —	* australis Mich. (P. pallustris Miller)	
Hagemannii A. Topf, monströse Art, indem		Virginien, Florida. 3 à	5 —
jeder Haupttrieb nur einen Zweig macht,		» starke Exemplare, die Nadeln bis auf den	
welcher jedesmal nach der, im Jahre vorher		Topf herabhängend	8 —
gemachten, entgegengesetzten Seite wächst	1 15	* Benthamiana Hartw., neu! 2, 3 u.	5 —
Hudsonii hort., vide Fraserii var.		Bungeana, neu und selten!	7 —
Hudsonii.		* Carrierci Roehl. 3/4 Fuss hoch	1 —
inversa R. Smith, vide oben.		* canariensis Chr. Smith., stark	
Kaempferii hort., v. Larix Kaempf. R.		Canarische Inseln.	4 —
Mertensii (taxifolia), Sämlinge, 1 F. hoch	— 12	cembra L., schön und stark	
† nobilis Lindl. (Picea nob. Loud.),		Alpen, Carpathen. 1 1/2 à	3 —
1/2 Fuss hoch. Columbia. 4 à	8 —	* dependens Roehl.	— 20
nobilis, schöngezog. Expl., 2 1/2 u. 3 F. hoch 30 à 50	—	* destillatoria Lind., neu!	3 15
orientalis, vide Picea.		* Devoniana Roehl. Sämlinge	— 15
Nordmanniana Spach. (Picea Nordm.		* Don Pedro Roehl., 1/2 F. h. Pflanz. Mexico.	— 20
Loud.) 1/2—1 F. hoch. Caucasus. 3 à	12 —	* Endlicheriana longifolia Roehl., 3/4 F. h.	1 10
» sehr stark, schöne Pflanzen.		† excelsa Wall., stark Himalaya.	— 25
2—3 1/2 Fuss hoch. 15, 25 à	50 —	» grössere Pflanzen	1 15
pinsapo Boiss. (Picea pins. Loud.),		* filifolia Lindl., Nadeln s. lang u. hängend.	
4jähr. Samenpflanzen. Granada.	— 20	3/4 Fuss hohe Pflanzen. Guatemala.	
» sehr stark, 2, 3, 4—5 Fuss hoch		» stärkere Pflanzen.	5 —
und sehr schön. 15 à	18 —	† Fremontiana, 2 Fuss hoch . . Californien.	2 15
* religiosa Loud. Mexico. 2 à	5 —	* Ghiesbrechtii, stark; s. schöne Species!	
† Webbia Lindl. (Ab. spectabiles		4 1/2 Fuss hoch Mexico.	10 —
Spach.) Himalaya.	1 —	* gracilis Roehl.	1 —
» sehr stark.	5 —	* grandis Roehl.	1 —
Picea, Fichte, Rothtanne.		* Hartwegii Lindl., Nadeln lang u. hängend.	
grandis Roehl., robuste Pflanzen	1 10	1/2 Fuss hohe robuste Pflanzen . . Mexico.	1 10

	<i>Fl. Ngr.</i>		<i>Fl. Ngr.</i>
Pinus.		Pinus.	
†Jeffreyi, neu, 1/2—1 Fuss hoch . . . 1 à	15	ponderosa stark, 1—2 1/2 Fuss hoch . 1 1/3 à	3 —
†insignis Dougl. 1jähr. Säml. . Californien.	— 20	radiata	1 15
» 12 Stück 5 <i>Fl.</i>		rotundata nana hort. Niedrigste	
» maritima Aiton	— 10	Zwergart	3 —
†Llaveana, 3jähr. 1 F. hohe Pflanzen . . .	1 10	†Sabiana Dougl. . . Westl. Nord-Amerika.	— 20
» » 6 Stück 6 <i>Fl.</i>		*San Rafaeliano Roehl. 1/2 Fuss hoch	1 10
lophosperma, vide oben.		Strobis	— 3
*macrophylla Lindl., Nadeln fein, s. lang.		» fol. var. 2 1/2 Fuss hoch	2 —
hängend, robuste 3/4 F. h. Pflanz. Mexico.	2 —	sylvestris L. Europa.	— 3
*magnifica Roehl., 3/4 Fuss hohe Pflanzen.	1 10	» fol. arg. varg.	2 —
*Montezumae Lamb. Mexico. 2 à	6 —	» junge Veredlungen	— 20
*nec plus ultra Roehl.	5 —	†tuberculata Don. 2 F. hoch . Californien.	4 —
*palustris, vide australis.		*Veitchii Roehl. 1 Fuss hoch	1 10
*Papeleuana Roehl.	1 —	†Winchesteriana Gordon. Selten!	
Paroliniana. 2 1/2 Fuss hoch	3 —	1/2 Fuss hohe Samenpflanzen	1 10
ponderosa Dougl. 1/2 F. h. Samenpflanz.	— 20		

B. Araucaria Juss.

	<i>Fl. Ngr.</i>		<i>Fl. Ngr.</i>
Araucaria.		Araucaria.	
*Bidwillii Hook. 1 F. hohe Sameupflanz.		†imbricata Pavon, 1/2—1 Fuss hoch	
Oestl. Neu-Holland.	12 —	Chili. — 10 à	1 —
» » 2 F. hohe Samenpflanz.	21 —	» starke und breite Exemplare.	
» » 5 » » sehr starke u.		2—2 1/2 Fuss hoch	6 à 8 —
schöne Exemplare	80 —	Lindleyana. 4 Fuss hoch	4 —
*brasiliensis A. Rich. 1 F. hoch . Brasilien.	1 —	Ridolfiana. 2 1/2 Fuss hoch . Brasilien.	10 —
» 6—7 Fuss hoch	15 —	Dammara, Rumph.	
*Cookii R. Br. Kopfveredlungen		australis Lam., junge Veredlungen	
Neu-Calcedonien.	7 —	Neu-Seeland.	3 —
» 1 Fuss hohe Samenpflanzen . . .	14 —	» 2 Fuss hoch	10 —
» 2 » » » » . . .	25 —	*Brownii, junge Veredlungen	3 —
*Cunninghamii Ait., 1 F. hohe Samenpfl.		» schön gewachsenes, 7 F. hohes Exemplar	60 —
Oestl. Neu-Holland.	10 —	lanceolata, neu! junge Veredlungen	4 —
» 3—4 Fuss hohe Samenpflanzen. 30 à	40 —	» 3 Fuss hoch	24 —
» sehr starkes, gedrungen gebautes Pracht-		Moorei, neu! junge Veredlungen . .	4 —
exemplar. 6 Fuss Höhe	75 —	» 4 Fuss hoch	50 —
» glauca vera 1/2 Fuss hoch	10 —	orientalis Lam. (D. alba Rumph.)	
» » » 1 » »	20 —	Molukken, Java.	4 —
*excelsa R. Br. Kopfveredlungen		Sequoia, Endl.	
Insel Norfolk.	6 —	gigantea Endl. (Wellingtonia gig. hort.),	
» 2—3 F. hohe Samenpflanzen 20 à	30 —	Californien.	
» 4 » » » » 40 à	50 —	1/2—1 Fuss hoch 1/2 1, 2 à	3 —
» fol. var. hort. (leucocephala hort.),		» stärker 1 1/2—2 Fuss	4 à 6 —
2 Fuss hoch und schön gebaut	30 —	gigantea, sehr starke und breite Pracht-	
» glauca vera	— —	exemplare 2 1/4—3 Fuss hoch	12 à 16 —
» multiceps. 1 1/4 Fuss hoch	20 —	†sempervirens Endl. (Taxodium sem-	
gracilis, 1 Fuss hoch Brasilien.	12 —	perv. Lamb.) . . Westl. Nord-Amerika.	— 10
» 3 » »	25 —	» stärkere Pflanzen 6—7 F. hoch	3 —

III. Podocarpeae.

	<i>Fl. Ngr.</i>		<i>Fl. Ngr.</i>
Podocarpus, Herit.		Podocarpus.	
*andina Popp. Chili. — 20 à	3 —	latifolia, vide Pod. Thunbergii.	
*elongata Herit.	— 10	*macrophylla Don. (Podoc. maki S.	
» sehr starke Exemplare	4 à 6 —	et Zucc.) Japan.	— 7 1/2
*Koraiana Sieb. Insel Kora.	— 15	*mucronata hort.	— 5
» stark	2 à 4 —	*nubigena	1 10
*laeta Hoibr. Neu-Holland.	— 15	stärker	1 à 4 —
» starke Exemplare	5 —	*nucifera (neriifolia)	— 20 à 2 —

	<i>Fl. Ngr.</i>		<i>Fl. Ngr.</i>
Podocarpus.		Dacrydium.	
* <i>Purdeanus</i> <i>Hooker</i> , stark, gross- u. breitblättrig	1 à 3 —	* <i>cupressiforme</i>	1 —
* <i>totara</i> <i>Don.</i> Neu-Seeland. —	5 à 1 —	* <i>cupressinum</i> <i>Sol.</i> Neu-Seeland.	1 —
* <i>zamiaefolia</i> (<i>Temperirtes</i> Haus) Java	5 —	» 3 Fuss hoch	5 —
Saxe-Gothaea.		» 10 Fuss hohe Prachtexemplare .	35 —
* <i>conspicua</i> <i>L.</i> —	8 à 1 —	* <i>elatum</i> <i>Wall.</i> , klein Sumatra.	2 —
* <i>gracilis</i> <i>hort.</i>	1 —	» grosses Prachtexemplar, 8 Fuss hoch . .	75 —
Dacrydium, Solander.		<i>ferrugineum</i> , vide <i>Podocarp. ferr.</i>	
* <i>colense</i>	1 —	* <i>Franklinii</i> <i>Hook.</i> Tasmannia.	— 12
		» stark	1 à 8 —

IV. Taxineae.

	<i>Fl. Ngr.</i>		<i>Fl. Ngr.</i>
Phyllocladus L. C. Rich.		Torreya.	
* <i>aspleniifolia</i> <i>Labill.</i> (nicht synonym mit <i>Phyll. rhomboidalis</i>) Neu-Holland.	4 —	* <i>Humboldtiana</i> , stark	4 —
* <i>rhomboidalis</i> <i>Rich.</i> , stark Tasmannia.	4 —	* <i>myristica</i> neu!	4 —
* <i>trichomanoides</i> <i>Don.</i> , stark Neu-Seeland.	3 —	* <i>taxifolia</i> <i>Arn.</i> (<i>Taxus montana</i> <i>Nutt.</i>), stark	3 —
* » <i>viridis</i> <i>hort.</i> , stark	6 —	Taxus Tournefort, Eibenbaum.	
Salisburia Smith.		<i>baccata</i> <i>L.</i> Europa.	— 5
<i>adiantifolia</i> <i>Sm.</i> (<i>Ginkgo Biloba</i> <i>L.</i>)		» <i>adpressa</i> <i>hort.</i>	— 15
	China, Japan. — 6	» stärker	1 15
» <i>fol. var. hort.</i> 1/2—1 F. hohe Pflanzen	1 —	» <i>fol. argent. var. hort.</i> — 10 à	1 —
† <i>incisa</i> <i>hort.</i>	1 —	» <i>fol. aur. var. hort.</i> — 7 1/2 à	1 —
† <i>macrophylla laciniata</i> <i>Reynier</i>	1 10	» <i>erecta</i> (<i>pyramidalis</i> <i>hort.</i>) — 10 à	1 —
Cephalotaxus Sieb. & Zucc.		» <i>hibernica</i> <i>Mak.</i> (<i>fastigiata</i> <i>Lindl.</i>), 3 1/2—4 Fuss hoch	1 10
† <i>drupacea</i> <i>S. & Zucc.</i> Japan.	— 15	12 Stück 12 <i>Fl.</i>	
» stark	3 —	» » <i>elegantissima</i> <i>hort.</i> (<i>fol. aur. striatis</i> <i>hort.</i>) — 25 à	1 10
* <i>Fortunei</i> <i>masc.</i> China.	— 25	» » <i>fol. arg. var. hort.</i>	— 20
» stärker 2 und 2 1/2 Fuss hoch. 2 à	3 —	» » <i>fol. aur. var. hort.</i>	— 20
» <i>fermin.</i> China.	— 25	<i>Dovostonii</i>	— 15
» » stärker. 2 und 2 1/2 Fuss 2 à	3 —	† <i>ericoides</i>	— 20
† <i>tardiva</i> <i>Sieb.</i> (<i>Taxus tard.</i>), sehr stark	5 —	<i>tardiva</i> , vide <i>Cephalotaxus tardiva.</i>	
Torreya Arnott.			
* <i>grandis</i> , 1 Fuss hoch. Neu! 6 u.	7 —		

Neue von Roezl in Mexico entdeckte Pinus-Arten.

In robusten, gesunden, 3 und 4jährigen Pflanzen.

	<i>Fl. Ngr.</i>		<i>Fl. Ngr.</i>
Pinus.		Pinus grandis <i>Roezl</i>	
<i>Carrierei</i> <i>Roezl</i>	1 —	<i>magnifica</i> <i>Roezl</i>	1 10
<i>dependens</i> <i>Roezl</i>	— 20	<i>Nec plus ultra</i> <i>Roezl</i>	5 —
<i>Devoniana</i> <i>Roezl</i> , einjährige Sämlinge .	— 15	<i>Papeleuana</i> <i>Roezl</i>	1 —
<i>Don Pedro</i> <i>Roezl</i> , einjährige Sämlinge .	— 20	<i>San Raphaeliano</i>	1 10
<i>Endlicheriana longifolia</i> <i>Roezl</i>	1 10	<i>Veitchii</i> <i>Roezl</i>	1 10
<i>gracilis</i> <i>Roezl</i>	1 —	Tsuga Lindleyana <i>Roezl</i>	5 —

Aus vorstehender reichhaltigen Collection liefern wir nach unserer Auswahl:

- 25 schöne, distinkte Arten für 7 *Fl.*
- 50 " " " " 13 "
- 100 " " " " 22 "

Sämmtlich in Töpfen cultivirt.

Nachtrag.

Neue Begonien

aus Samen gewonnen und in den Handel gebracht von Crousse in Nancy.

Sind von Mitte Juni an abgebar.

	<i>Ab. Ngr.</i>
Comte de Gomer. Rex-Art, ähnlich Rex Leopardinus, jedoch der Rand braun und silberweiss marmorirt	1 —
Impératrice Eugénie. Eine der schönsten bisher gezogenen Hybriden zwischen B. Rex und B. Griffithii. Die Blätter sind gross, smaragdgrün mit braunem Rand, schwarzem Centrum und mit kleinen silberweissen Perlen wie übersät, gleich einer Sonerilla	2 —
Lucien Tisserand. Bl. gross, dunkelgrün mit metallischem Glanz im Centrum, der Silbergürtel ist von einem zweiten hellgrünen umgeben; Rand braun.....	1 —
Marquis de Saint-Innocent. Schöne, kräftig wachsende Varietät, mit zweimal so grossen Blättern als die von B. Rex, und beinahe rund. Der Silbergürtel bedeckt fast das ganze Blatt bis zum Rande, welcher hellgrün, dunkelgrün umsäumt und mit vielen Silberpunkten geziert ist.....	1 10
M. Baudelot. Die ganze Oberfläche des Blattes ist silbergrau mit hellgrünem Rande, welcher weiss betupft ist	1 —
Nivea splendens. Sämling von B. argentea, ist diese prächtige Varietät ganz mit Silberglanz bedeckt, der Saum grau-braun und das Centrum dunkelbraun.	1 —
Pol Payonne. Blätter sehr dunkelgrün mit lebhaft silberweissem Gürtel und weissen Punkten. Blattstiele carminroth	1 10

Vorstehende neuen Hybriden wurden auf der Sommer-Ausstellung (Juni 1860) zu Paris durch eine silberne Medaille vom Comité ausgezeichnet.

II. ABTHEILUNG.



Bäume, Sträucher, Pflanzen

für

das freie Land.



a. Laubhölzer.

Vorzügliche Zierbäume und Ziersträucher zum Schmuck der Gärten und Anlagen in größtentheils auserlesenen Exemplaren.

Arbres et arbustes d'ornement.

Die mit § bezeichneten sind rankende Pflanzen.

	<i>Fl. 997</i>
Acer colchicum purpureum, rothblättriger Ahorn	— 25
» japonicum atropurpureum, klein	3 —
» negundo fol. var, schöner weiß- und grünblättriger Ahorn, 5—6 Fuß hoch.	1 10
Aesculus pavia flore rubro, rothblühender Kastanienbaum, 8—9 Fuß hoch....	1 10
» » » luteo, gelbblühender, 10 Fuß hohe Bäume	1 15
Amygdalus pers. camelliaeflorum, <i>Lindl.</i>	1 15
» » dianthiflorum, <i>Lindl.</i>	1 15
» » roseaeflorum, <i>Lindl.</i>	1 15
» » fl. albo pleno	— 15
» » fl. rubro pleno	— 15
» » nana fl. roseo pl.	— 15
» » pumila fl. pl.	— 15
» » versicolor	2 —
Alnus imperialis aspleniifolius, farnblättrige Kaiser-Erle, 3 Fuß hoch. Neu!..	2 —
§ Aristolochia Sipho	— 6
Betula laciniata, elegant geschnittblättrige Birke, 10 Fuß hoch	2 —
§ Bignonia radicans multiflora, die großen Blumen dunkelscharlachroth	— 25
Calycanthus floridus, Gewürzstrauch, 2—3 Fuß hoch, buschtig	15 à — 25
Castanea vesca, ächte Kastanie, 6—7 Fuß hoch	20 à — 25
» » fol. varieg.	1 —
» » laciniata nova	1 10
» heterophylla, die verschiedenblättrige (ächte) Kastanie, 4—5 Fuß hoch .	1 —
» portlandica, 4—5 Fuß hoch	1 10
» purpurea, 3—4 Fuß hoch	1 10
» serrata, 3—4 Fuß hoch	1 10
Cerasus lucidum pendula fol. var.	2 15
Clematis , vide unter Stauden.	
Cornus mascula fol. var., mit gelbgefleckten Blättern	— 25
Corylus tubul. fol. atropurpureis, Haselnuß mit blutrothen Blättern, 1—2 Fuß hoch	— 15
» » » » 6 Fuß hohe Prachteremplare	1 20
Crataegus mexicana (Weißdorn), 1¼ Fuß hoch	1 —
» oxyacantha fl. albo pleno, gefüllt, reinweiß blühend, } 5—6 Fuß hohe » » fl. rubro pleno, gefüllt, dunkelroth } Kronenbäumchen } à — 20 blühend, }	
» » fl. rubro pl. splendens , 5—6 Fuß hohe Kronenbäumchen	— 25
» » pendula, hängender Weißdorn, 5—6 Fuß hohe schöne Bäumchen	1 10
Cydonia japon. fl. albo.	6 à — 10
» » fl. atrosanguineo	— 15
» » fl. coccineo	— 10
» » fl. roseo	— 10
Alle vier Species schönblühende japan. Quitte, mit weißen, rothen, dunkelrothen und rosa-rothen Blumen, starke Pflanzen.	
Cytisus purpureus pendulus, Trauer-Cytisus mit rothen Blumen	— 20
Deutzia gracilis	— 3
Fagus sylvat. atropurpurea, Blutbuche, 8—10 Fuß hoch	1 à 1 10
» » pendula, Trauerbuche	— 15
» » fol. argent. var. } mit weiß- und mit gelb- » » fol. aureo var. } gefleckten Blättern }	à 1 —

	<i>Fl.</i>	<i>Hö.</i>
Forsythia suspensa	—	5
§ Glycine chinensis fl. rubro	}	à — 10
§ " " fl. albo		
Halimodendron argenteum , Silberblättriger Salzstrauch	—	15
Juglans regia monophylla	1	20
" " pendula	—	25
Liriodendron tulipifera , Tulpenbaum, 6—8 Fuß hoch	1	—
Magnolia Yusan	—	25
" " purpurea	—	25
Morus Constantinopolitana, 4 Fuß hoch	—	25
" nigra, der schwarze Maulbeerbaum mit großen essbaren Früchten. Hochstämme von 6—10 Fuß	1½ à	2 —
Paeonia arborea (Moutan), baumartige Bauernrose, blühbar	1	—
Platanus occidentalis fol. var., buntblättrige Platanen, 5—6 Fuß hoch	2	15
Prunus avium pumila, gefüllte blühende Kirsche, Zwergart, 4 Fuß hoch	—	20
" Padus ancubaefolia, geflecktblättrige, 6 Fuß hohe Bäume	—	20
Quercus cerris fol. aur. var., türkische Eiche mit gelbgestreiften Blättern	2	—
" " fol. crispis, türkische Eiche mit krausen Blättern	1	15
" coccinea, amerikanische Scharlach-Eiche, 8—10 Fuß hohe schöne Bäume	—	25
" latifolia	—	25
" Robur fastigiata, Pyramiden-Eiche, 10 Fuß hohe Prachtbäume	2	—
" " " 3—4 Fuß hoch	—	17½
" " filicifolia, farnblättrige Eiche, 2—4 Fuß hoch	1½ à	2 —
" " fol. atropurpureis, Blut-Eiche	3	—
" " nigra, schwarzblättrige	1	—
" " variabilis, weiß- und gelbgestreift	1	10
" " tricolor, Eiche mit dreifarbigen Blättern	1	—
Ribes atrosanguineum , dunkelroth blühende Johannisbeere	—	6
" subvestitum	—	5
Robinia inermis , Kugel-Akazie, Hochstämme von 6—8 Fuß	— 20 à	1 —
" " pyramidalis	—	15
" pseudo-acacia fol. var., buntblättrige Akazie	—	15
Sophora japon. pendula, Trauer-Sophora, 8—10 Fuß hoch, Prachtbäume	2	—
Spiraea , schönblühender Spierstrauch.		
callosa	—	6
Douglasii, dunkelroth	—	6
grandiflora	—	10
Hookerii	—	6
prunifolia flore pleno, gefüllt blühender	—	6
Reveesii fl. pleno, gefüllt blühender	—	10
Syringa , schönblühender Hollunder.		
vulg. azurea flore pleno	—	8
Charlemagne	—	8
Croix de Brahy	—	8
Ekenholm	—	8
General Schmidt	—	8
König Johann	—	8
Marliensis	—	6
Princesse de Rohan, mit rosa Blumen	—	8
Versaillensis	—	6
chinensis fl. albo	—	6
" fl. rubro	—	8
" Saugiana	—	8
Josikaea	—	6
Ulmus campestris fol. varieg., 10 Fuß hoch	2	—
" " fol. elegant. var., 6 Fuß hoch	1	15
" " pendula fol. var., 5 Fuß hoch	4	15
" " fol. crispis	—	15
" exoniensis (fastigiata), Pyramiden-Ulme, 5—6 F. hoch u. schön gezogen 15 à	—	20
" montana	—	10
" " nova (monumentalis), Klein	—	25
" suberosa fol. var., buntblättrige Stock-Ulme, 8—10 Fuß hoch	1	15

Weigelia amabilis alba	<i>Fl. Ngr</i>	6
» » <i>fol. varieg.</i>	—	8
» <i>Duboisii</i>	—	10
» <i>Groenewegensis</i>	—	15
» <i>hybrida</i>	—	10
» <i>intermedia</i>	—	5
» <i>Middendorffii (lutea)</i> , die gelbbliühende	—	10
» <i>rosea</i>	—	6

b. Coniferae (Nadelhölzer, Zapfenbäume).

Bäume und Sträucher

zu immergrünbleibenden Gruppen für Gärten und Parkanlagen.

Diejenigen Arten, denen ein † vorsteht, bedürfen bei harten Wintern, wie sie in Norddeutschland häufig sind, einer Bedeckung.

† Abies amabilis . $\frac{1}{2}$ Fuß hoch	Westl. Nordamerika.	<i>Fl. Ngr</i>	1 —
» » $1\frac{1}{2}$ » »			4 —
» <i>apollinis</i>	Griechenland.		
» <i>canadensis (Tsuga)</i> Hemlocktanne, Zweige hängend, 5 Fuß hoch ..	Canada.		1 —
» <i>cephalonica</i> . Selten! $1\frac{1}{2}$ —2 Fuß hohe und breite Prachteremplare. Die Tanne Cephaloniens, auf dem schwarzen Gebirge (4000' hoch) heimisch			10 —
» <i>clanbrasiliana</i> , Zwergfichte, sehr compact, $1\frac{1}{2}$ Fuß hoch			2 —
» <i>Douglasii (Tsuga)</i> , 1 — $1\frac{1}{2}$ Fuß hoch			1 à 2 —
» » $\frac{1}{2}$ Fuß			— 20
» » Sämlinge			— 10
» <i>Fraserii</i> , Sämlinge	Pensylvanien.		— 10
» <i>Hagemannii (Tops)</i> , monströse Art			
» <i>Hudsonii (Picea)</i> , breite, buschige Pflanzen, 1 Fuß hoch			3 —
» <i>inversa (R. Smith)</i> , neu! vide Seite 37.			
» <i>Kaempferii (Larix Kaempferii R.)</i> , die Goldtanne der Chinesen, $1\frac{1}{2}$ Fuß hoch	Nördl. China.		15 —
» <i>Khutrow (Ab. Morinda)</i> , 2 Fuß hoch	Himalaya.		1 15
» » » $\frac{1}{2}$ —1 Fuß hoch			— 20
» <i>Mertensii (Tsuga) (Ab. taxifolia)</i> , 1 — $1\frac{1}{2}$ Fuß hoch	Nord-Amerika.		— 12
» <i>nigra pumila (Picea)</i> , $\frac{1}{2}$ Fuß hoch			2 —
† » <i>nobilis</i> , amerikanische Edeltanne, schöngebaute Prachteremplare, 2 und 3 Fuß hoch und fast ebenso breit	Columbia.		30 à 50 —
» » $\frac{1}{2}$ —1 Fuß hoch (Veredlungen)			4 à 8 —
» <i>Nordmannia</i> , die kaukasische Edeltanne, tabellelose, regelmäßig gebaute Prachteremplare von 2 — $3\frac{1}{2}$ Fuß Höhe und $1\frac{1}{2}$ —2 Fuß Durchmesser			15, 25 à 50 —
» » $\frac{1}{2}$ —1 Fuß hoch			3 à 12 —
» <i>orientalis (Picea Endl.)</i> , die taurische Fichte, schön und gedrungen, $1\frac{1}{2}$ Fuß hoch			1 15
» » 6 Fuß hoch und 5 Fuß breit			7 —
» » var. <i>Whitmanniana</i> , $1\frac{1}{2}$ Fuß hoch			1 15
» <i>Pinsapo (Picea)</i> , die spanische Tanne. Schöne breite, 4—5 Fuß hohe Pyramiden			16 à 18 —
» » 2—3 Fuß hohe			
» » vierjährige Pflanzen, $\frac{1}{2}$ Fuß hoch und breit			— 20
» » 12 Stück 7 $\frac{1}{2}$			
» <i>pyramidalis</i> , schöne und seltene Art, $1\frac{1}{2}$ —2 Fuß hoch			5 —
» <i>pygmaea globosa</i> , 1 Fuß hoch			
» <i>Webbiana (A. spectabilis)</i> , (7—10000') $1\frac{1}{2}$ — $2\frac{1}{2}$ Fuß hoch	Himalaya.		5 —
» » » » $\frac{1}{2}$ Fuß hoch			1 —

				<i>Bl. Nr.</i>
†	Araucaria	imbricata, Schmucktanne von Chili, 1/2—1 Fuß hoch	10 à 1 —
	»	» schöne breite, 2—2 1/2 Fuß hohe Exemplare	6 à 8 —
	Cedrus	atlantica, die afrikan. Ceder, 2—3 Fuß hohe schöne Pflanzen	1 1/2 à 3 —
†	»	Deodara, 1 1/2—2 1/2 Fuß hoch	Tibet. Nepaul. 2 —
	»	» 1/2—1 Fuß hoch	— 20
	»	Libani, Ceder vom Libanon. 3 Fuß hoch	2 15
	»	» Sämlinge	— 10
	Larix	americana pendula, Lerchenbaum, mit herabhängenden Zweigen Nord-Amerika.	1 5
	»	europaea glauca, 5 Fuß hoch	— 15
	»	Griffithii, 1 Fuß hoch	— 15
	Pinus	Benthamiana, 2 1/2—3 1/2 Fuß hoch	Westl. Nordamerika. 2 à 5 —
	»	cembra, Alpenkiefer. 3—4 Fuß hohe schöne buschige Pflanzen	3 à 4 —
	»	» 1 1/2 Fuß hoch	2 —
	»	excelsa, hängende Kiefer (Föhre) vom Himalaya, 1/2—1 Fuß hoch	— 25 à 1 15
†	»	insignis, Nadeln lang und stark. 4—6 Fuß hohe Prachtpflanzen.	Californien.
	»	» 2 Fuß hoch	— 20
	»	ponderosa, Sämlinge	Westl. Nordamerika. — 20
	»	» 1 Fuß hoch	1 10
	»	» 2 1/2 Fuß hohe Exemplare	3 —
	»	rotundata nana, feinnadliche niedrigste Zwergkiefer	3 —
	»	sylvestris fol. argent. var., Kiefer mit silbergrau pannachirten Nadeln. Junge Veredlungen	— 20
	»	» 1 Fuß hoch	2 —
†	Cryptomeria	japonica, 1/2 Fuß hoch	— 10
	»	» 6 Fuß hoch	2 —
	»	» 10—12 Fuß hohe Prachtbäume	18 —
	»	» nana, 1/2—1 Fuß hoch	10 à — 20
	Cupressus	Lawsoniana, schöne und feine blaugrüne Cypresse von Californien	— 15
	»	» 1/2 Fuß hoch	1 —
	»	» 1 Fuß hoch	2 —
	»	» 1 1/2 Fuß hoch	— 20
	Frenela	ericoides (Retinispora), 1/2 Fuß hoch	Neu-Holland.
	»	» 1 Fuß hoch	— 20
	Glyptostrobos	heterophyllus, 1/2 Fuß hoch	Nördl. China. — 20
	»	» 4 Fuß hoch	2 —
	Juniperus	(Wachholder) decumbens, (liegend) 1/2 Fuß hoch	Japan. — 10
	»	» 1—2 Fuß hoch	1 à 2 15
	»	communis fol. aur. var., 1/2 Fuß hoch	— 10
	»	hibernica (pyramidalis), 2 Fuß hoch	Irland. 1 —
	»	interrupta, 1/2—1 Fuß hoch	Caucasus. — 15
	»	oblonga pendula, Wachholder mit hängenden Zweigen, 1 Fuß hoch	— 10
	»	» 2—3 Fuß hoch	— 10
	»	echinoformis, Kugel- (stachel-) förmiger Wachholder, seltsame Art	— 10
	»	» 2, 3 und 4 Fuß hohe Kronenbäumchen	1 à 5 —
	»	flaccida, mit locker herabhängenden Zweigen, 6 Fuß hohe Pflanzen	2 15
	»	glauca, blaugrüner Wachholder, 1/2—1 Fuß hoch	— 10
	»	» 2 1/2 Fuß hoch	— 10
	»	occidentalis, nordamerikan. Wachholder, fein, graugrün, 1/2 Fuß hoch	— 10
	»	» 2 1/2 Fuß hoch	1 —
	»	» 6—7 Fuß hoch	4 à 5 —
†	»	phoenicea, 1/2—1 Fuß hoch	Südl. Europa. — 10
	»	» 1 1/2—2 Fuß hoch	— 5 à — 10
	»	» 3—4 Fuß hoch	— 20
	»	recurva, sehr schön, Zweige zurückgebogen (hängend), 1/2—1 Fuß hoch	10 à — 20
	»	» 5 Fuß hohe prächtige buschige Pflanzen	3 —
	»	virginiana, rothe Ceder, 1—2 Fuß hoch	— 6 à — 15
	»	» fol. argent. var., 1/2 Fuß hoch	— 20
†	Libocedrus	chilensis, 1—2 Fuß hoch	— 10 à 1 15
	»	» 5—6 Fuß hoch, in Pyramidenform gezogen, sehr schön	15 —
	»	» viridis, 1/2 Fuß hoch	— 15

		No. Ngr.
Libocedrus	<i>chilensis viridis</i> , 2 Fuß hoch	1 15
»	<i>Doniana</i> (Thuja Don.), 1—2 Fuß hoch	Neu-Seeland. — 20 à 1 10
Taxodium	<i>distichum</i> , amerikan. Sumpf-Cypresse, 5—6 Fuß hohe schöne Exemplare	1 15
»	<i>mucronatum</i> , 3jährige Pflanzen	1 15
Thuja	Lebensbaum.	
»	<i>aurea</i> (<i>Biota</i>), 1/2—1 Fuß hoch	— 7 1/2 à — 20
»	<i>japonica</i> (<i>Biota</i>), 1—2 Fuß hoch	— 7 1/2 à — 20
†	» <i>meldensis</i> , 1/2—1 Fuß hoch	— 10 à — 25
»	» 2 Fuß hoch	2 —
»	<i>orientalis</i> (<i>Biota</i>), morgenländischer Lebensbaum, 2 Fuß hoch	— 15
»	» » fol. argent. var., mit silberweiß gestreiften Blättchen 1/2 Fuß hoch	— 15
»	» » » » 1 Fuß hoch	1 —
»	» » fol. aureo var., gelbgestreift, klein	— 15
»	» » » » 4 Fuß hoch	2 —
»	» <i>glauca</i> , 1/2—1 Fuß hoch	— 15 à 1 —
†	» <i>pendula</i> (<i>Biota</i>) Thuja filiformis, Zweige lang herunterhängend, 1 Fuß hoch	China. — 20
»	» 8 Fuß hohe Prachtexemplare	5 —
»	<i>canadensis nana</i> , canadischer Zwerg-Lebensbaum, 1/2 Fuß hoch	— 15
»	» » » 2 1/2 » »	2 —
»	<i>compacta</i> , sehr gedrungenen Bau, 1/2—1 Fuß hoch	— 10 à — 25
»	» » » 1 1/2—2 » »	1 à 1 20
»	» » » 2—3 » »	2 à 3 —
»	<i>dumosa</i> , schön blaugrün und gedrungen, 1/2—1 Fuß hoch	— 20 à 1 —
»	» » » 1 1/2—2 » »	1 1/3 à 2 —
»	<i>gigantea</i> , größte Art (erreicht eine Höhe von 70—100 Fuß), 1/2 Fuß hoch.	Nördl. Columbien. 1 —
»	» 1—2 Fuß hoch	1 1/2 à 2 —
»	<i>Lobbii</i> , im Habitus der vorstehenden Species ähnlich, 1/2—1 Fuß hoch	— 20 à 1 —
»	<i>macrocarpa</i> , der großfrüchtige Lebensbaum, 1/2 Fuß hoch	— 10
»	» » » 3—4 » »	2 à 3 —
»	<i>occidentalis pyramidalis</i> var., der abendl. Lebensbaum, 2—3 F. hohe Pflanzen.	
	25 Stück 3 Ngr. 15 Ngr., 100 Stück 12 Ngr.	
»	» fol. aureo var., gelbgefleckt, 2—3 Fuß hoch	— 15
»	» <i>nana</i> , Zwergart, 1/2 Fuß hoch	— 20
»	» <i>pendula</i> , hängender, junge Veredlungen	— 15
»	» 1 1/2 Fuß hoch	1 10
»	<i>plicata</i> , der amerikan. Lebensbaum, 1—2 Fuß hoch	10 à — 15
»	» 4—5 Fuß hohe schöne Pflanzen	1 10
»	<i>tatarica</i> , Zweige zierlich aufrechtstehend, 2 Fuß hoch	— 15
»	» fol. var., gefleckt, 1—1 1/2 Fuß hoch	1 à 1 10
»	» » » 2 1/2 » »	2 10
»	<i>Wareana</i> , nicht <i>plicata</i> , mit dem er so häufig verwechselt wird, obgleich er vielleicht nur eine schönere Varietät desselben sein mag. 3—4 Fuß hohe Prachtexemplare.	Nordwestl. Amerika. 2 —
Thujopsis	<i>Borealis</i> (<i>Chamaecyparis nutkaensis</i>), bekannte schöne Conifere.	
»	» 1/2—1 Fuß hoch. Nordwestl. Amerika u. Sibirien.	— 10 à — 20
»	» 1 1/2 » »	2 —
Wellingtonia	<i>gigantea</i> , die californische Riesentanne, 2 1/4—3 Fuß hohe Prachtexemplare mit 2 Fuß Durchmesser.	12 à 16 —
»	» 1 1/2—2 Fuß hohe schöne Exemplare	4 à 6 —
»	» 1/2—1 Fuß hoch	à — 15, 1, 2 à 3 —
Taxus	<i>baccata</i> , Eibenbaum, klein	— 5
»	» fol. argent. var., weißgefleckt, 1/2 Fuß hoch	— 15
»	» » <i>aurea</i> » gelbgefleckt, 1—1 1/2 Fuß hoch	— 10 à 1 —
»	» » » 2 1/2—3 1/2 Fuß hoch	1 1/2 à 3 —
»	» <i>erecta</i> , 1—2 Fuß hoch	— 10 à 1 —
»	<i>hibernica</i> , irländischer Pyramiden-Taxus, 3 1/2—4 Fuß hoch.	1 10
	6 Stück 6 Ngr.	
»	» <i>elegantissima</i> (fol. aur. striatis), gelbgestreifter, 1—2 Fuß hoch	— 25 à 1 10

Taxus hibernica fol. argent. var., weißgefleckt, 1/2—1 Fuß hoch.....	— 15 à	20	<i>Pl. Ngr.</i>
» » fol. aureo var., gelbgefleckt, 1 Fuß hoch.....	—	20	
» Dovastoni, 1/2 Fuß hoch.....	—	10	
» » 2 1/2 » »	—	1 10	
Salisburia adiantifolia (Gingko biloba), japan. Nußbaum, 4—6 Fuß hohe schöne Pflanzen.....	1 2/3 à	2 —	
» » incisa, 1 Fuß hoch.....	—	1 —	
» » macrophylla laciniata, 1 Fuß hoch.	—	1 10	

Andere Pflanzen

zu immergrünen Gruppen.

Aucuba japonica, gelbgefleckt.....	—	10	<i>Pl. Ngr.</i>
» » latomaculata, breitgefleckt.....	—	12	
Buxus arb. sempervirens, baumartiger Durbaum, 4—5 Fuß hohe dichtbelaubte Prachteremplare.....	—	4 —	
» » 3jährige Pflanzen.....	—	10	
» » fol. argenteis, 2—3jährige Pflanzen.....	—	17 1/2	
Cotoneaster laxiflora, Quittenmispel, 2—3 Fuß hoch.....	—	10	
» microphylla, 1/2 Fuß hoch und 1 1/2 Fuß breit.....	—	20	
» » 2jährige Pflanzen.....	—	5	
	12 Stück 1 <i>Pl.</i> 18 <i>Ngr.</i>		
Ilex , Hülfse, Stechpalme.			
aquifolium fol. aureo marginat.....	}	—	10
» pendulum fol. aur. var., sehr schön.....		—	2 —
» crassifolia.....		—	15
» ferox fol. luteo margina		—	15
» latispina		—	20
Cunninghamii.....		—	20
diphyrena		—	15
latifolia		—	15
laurifolia		—	15
maderensis		—	12
paraguayensis		—	15
Mahonia (Berberis).			
† Bealii, 1—1 1/2 Fuß hoch.....	}	Japan. 1 1/3 —	2 —
canadensis		—	7 1/2
† Darwinii		—	10
† Ehrenbergii.....		1 1/3 à	3 —
† japonica 1—1 1/2 F. hoch..		Japan. 1 1/3 à	2 —
† intermedia 1—1 1/2 F. hoch		Japan. 1 1/3 à	3 —
Lechenaultii		—	2 —
† nepalensis.....		—	2 15
Neubertii		—	10
repens		—	6
Prunus lauro-cerasus, Kirschlorbeerstrauch.....	—	20	
» lusitanica, portugiesischer Lorbeerstrauch.....	—	20	

Sind sämtlich in 1—1 1/2 Fuß hohen Pflanzen abzugeben.

Die großgedruckten sind die schönsten groß- und breitblättrigen Arten mit rothen und gelben Blattrippen, gelben Blumenkolben u. blauen Trauben.

Einige Stauden und Zwiebeln.

Die mit § bezeichneten sind rankende Pflanzen.

Amphicome Emodi Lindl.....	<i>Pl. Ngr.</i>	—	20	<i>Pl. Ngr.</i>
Aquilegia blanda.....	—	5		
Asclepias incarnata, 12 St. 1 <i>Pl.</i> 15 <i>Ngr.</i>	§	—	5	
» tuberosa 12 St. 2 <i>Pl.</i>	§	—	10	
Beide im Spätsommer und Herbst schön blühende Gruppenpflanzen.	§	—	1 15	
Carex fol. var. de Vriese.....	§	—	5	
§ Clematis azurea grandiflora.....	§	—	20	
§ » flammea.....	§	—	5	
§ » glandulosa.....	§	—	10	
§ » Guascoi.....	§	—	1 15	
§ » Helene.....	§	—	15	

	<i>Bl. Ngr.</i>		<i>Bl. Ngr.</i>
§ Clematis indivisa lobata.....	— 15	Lilium atrosanguineum.....	— 10
§ » Louise.....	— 15	» candidum.....	— 3
§ » Sophie.....	— 15	» » flore pleno.....	— 15
§ » Sophie flore pleuo.... 1 à 3	—	» » fl. purpur. striato ..	— 15
Digitalis purpurea violacea.....	— 15	» eximium.....	— 8
Dyclitra spectabilis (Dycentra).....	— 3	» giganteum.....	2 —
Farfugium grande.....	— 15	» lanceaefolium album.....	— 15
Fragaria lucida fol. var.....	— 6	» lanceaefolium roseum (rubrum)	— 15
Fritillaria imperialis.....	— 5	» » speciosum.....	— 15
» » fol. aur. striat..	— 10	» Martagon.....	— 6
Funkia aurea fol. var.....	— 6	Michauxia campanuloides.....	— 20
» cordata.....	— 6	» Tschernatjeffii.....	1 —
» Sieboldii.....	— 6	Orontium japonicum fol. var.....	— 10
Gaillardia grandiflora.....	— 8	Potentilla coccinea fl. pl.....	— 10
Gazania pectinata.....	— 10	» Muellerii.....	— 10
» splendens.....	— 10	Solanum japonicum.....	— 6
Gentiana Geblerii.....	— 15	Stipa glauca.....	— 6
Hypericum calycinum.....	— 10	Thalictrum anemonaefolium.....	— 10
Iris germanica in 13 Sorten..... à	— 3	Tusilago cristata.....	2 —
12 Stüd 1 <i>Bl.</i>		» japonica.....	— 15

Buntblättrige Pflanzen

für das freie Land.

Plantes vivaces panachées ou coloriées de pleine terre.

	<i>Bl. Ngr.</i>		<i>Bl. Ngr.</i>
Acora japonica fol. var.....	— 5	Heliotropium acubaefolium.....	— 6
Aegopodium podagraria fol. var....	— 5	Hydrangea elegantissima.....	— 10
Ajuga reptans fol. var.....	— 5	» fol. aur. superba.....	— 15
Aira coerulea fol. var.....	— 5	Iris foetida fol. var.....	— 6
Alyssum dentatum fol. var.....	— 5	Lamium maculatum fol. var.....	— 4
Amaranthisia fol. var.....	— 5	Leontodon taraxacum fol. var.....	— 15
Artemisia vulgaris fol. var.....	— 6	Lilium album fol. var.....	— 10
Arundo Donax fol. var.....	— 20	Melissa grandiflora fol. var.....	— 5
Astilbe spec. Java.....	— 20	Mentha biberita fol. var.....	— 5
Astrantia japonica major fol. var...	— 5	» officinalis fol. var.....	— 5
Ballota nigra fol. aur. var.....	— 4	Morina longifolia.....	— 8
Calistegia sepium fol. var.....	— 10	Orontium japonicum fol. var.....	— 10
Carex fol. var.....	— 5	Phalaris arundinacea elegantissima .	— 6
Centaurea argentea.....	— 15	Polemonium coerulescens fol. var...	— 6
» gymnocarpa.....	— 15	Pulmonaria sibirica fol. var.....	— 15
Convallaria majalis fol. striatis. Neu, sehr schön.....	1 —	Robinia pseudoacacia fol. var.....	— 15
Crocoshmia aurea.....	— 20	Rubus elegans fol. var.....	— 20
Dactylis glomerata fol. var.....	— 6	Rudbeckia laciniata fol. var.....	— 5
Eleagnus reflexa fol. var.....	— 15	Ruta fol. var.....	— 6
Fragaria fol. var.....	— 6	Saponaria officinalis fol. var.....	— 5
Funkia aureo variegata.....	— 6	Solanum jasminoides fol. var.....	— 6
» cordata fol. var.....	— 6	Spiraea ulmaria fol. var.....	— 6
» umbellata fol. var.....	— 6	Tanacetum vulgare fol. var.....	— 6
Galeobdolon luteum fol. var.....	— 10	Tussilago farfara fol. var.....	— 15
Haemerocallis fulva fol. arg. var....	— 10	Urtica divica fol. var.....	— 5
§ Hedera helix fol. elegantissima var.	— 10	Verbana Gold striped Defiance.....	— 10
» hybernica fol. aur. var....	— 10	Veronica elegans fol. var.....	— 5
» latifolia maculata.....	— 20	Vinca major fol. aur. var.....	— 5

Georginen (Dahlia var.).

a. Neueste Sorten.

Wenn Schönheit der Form und gute Stellung der Blumen, Mannichfaltigkeit ihrer Färbung und außerordentlicher Blüthenreichtum Eigenschaften sind, welche heutzutage von neuen Varietäten dieses beliebten Genus verlangt werden, so werden nachstehende neue Sorten diesen Anforderungen sicherlich entsprechen. Sie sind aus einer Anzahl von Sämlingen ausgewählt und haben die Probe ihres Werthes und der Eigenschaft, constant zu sein, während der letztverflossenen zwei Jahre (1859 und 1860) glänzend bestanden. Die Liliputen sind wirklich kleinblumige Sorten und da auch die Höhe, welche sie erlangen, nicht bedeutend ist, so eignen sie sich besonders zu kleinen Gruppen im Garten, wie auch zur Topfkultur. Diese neuen Georginen sind ein glücklicher Gewinn des Herrn H. J. C. Maack in Schwaan, der uns die ganze Auflage käuflich abgetreten hat.

a. Grossblumige (à grandes fleurs).

No.	Fuss- Preise. Höhe. <i>fl.</i> <i>Ngr.</i>	No.	Fuss- Preise. Höhe. <i>fl.</i> <i>Ngr.</i>
588. Honorine , dunkelgelb, Centrum hellgelb (Knollen 4 <i>fl.</i>)	4 1 —	600. Waldnympe , weiß mit kirschrothem Grund u. Strichen, sehr große Blume. Muschelbau. (Knollen 5 <i>fl.</i>)	4 1/2 1 15
590. Souvenir de la Malmaison , weiß mit rosa Anflug, Rosenbau (Knollen 5 <i>fl.</i>)	3 1/2 1 15	602. Gruss von Leipzig , hellrosa mit kirschroth umrandet, große Blume, extra! (Knollen 6 <i>fl.</i>)	4 2 —
591. Englands Farbe , scharlach mit dunklem Reflex, nach außen bläulich (Knollen 5 <i>fl.</i>)	4 1 15	604. Weisse Muschel , schön silberweiß. Muschelbau (Knollen 5 <i>fl.</i>)	3 1/2 1 15
592. Agnes Wickfield , lila mit weiß umrandet (Knollen 4 <i>fl.</i>)	3 1/2 1 —	605. Najade , gelb mit lila rosa Spitzen, sehr große Bl. Muschelbau (Knollen 4 <i>fl.</i>)	3 1 —
608. Zigeunerin , lebergelb mit bräunlichen Spitzen (Knollen 4 <i>fl.</i>)	4 1 —	607. Stern von Leipzig , gelb mit braungetuschten Spitzen. Gleich einer Kanunkel; extra! (Knollen 6 <i>fl.</i>)	3 2 —
593. Centifolia , rein rosa, mittelgroße Blumen (Knollen 4 <i>fl.</i>)	3 1/2 1 —	611. Katafalk , schwarzbraun mit dickem Sammet belegt (Knollen 4 <i>fl.</i>)	3 1/2 1 —
594. Schöne Mecklenburgerin , weiß, rosa angehaucht, große Blume (Knollen 4 <i>fl.</i>)	4 1 —		
596. Lady Holland , lila, sehr große Blume (Knollen 4 <i>fl.</i>)	4 1 —		
609. Rahel , sammtig dunkelkastanienbraun (Knollen 4 <i>fl.</i>)	4 1 —		
597. Diana , zimmetbraun mit			

b. Kleinblumige, Liliputen, (à fleurs mignonnes).

No.	Fuss- Preise. Höhe. <i>fl.</i> <i>Ngr.</i>	No.	Fuss- Preise. Höhe. <i>fl.</i> <i>Ngr.</i>
589. Babette , chamois mit hellgelber Mitte (Knollen 4 <i>fl.</i>)	3 1/2 1 —	601. Liddy , rosa-lila (Knollen 4 <i>fl.</i>)	3 1/2 1 —
595. Dijonröschen , rein rosa (Knollen 4 <i>fl.</i>)	3 1/2 1 —	603. Modell , lebergelb mit bronzenfarbigen Spitzen; extra! (Knollen 6 <i>fl.</i>)	3 2 —
598. Wunderrose , dunkelbraunroth mit bläulichem Reflex. Rosenbau (Knollen 5 <i>fl.</i>)	3 1/2 1 15	606. Vergissmeinnicht , rosa mit dunkelrothen Spitzen (Knollen 4 <i>fl.</i>)	3 1/2 1 —
599. Amoena , chamois mit lila Reflex. Röhrenbau (Knollen 4 <i>fl.</i>)	4 1 —	610. Gretchen , weiß mit lilacarmoisin Spitzen (Knollen 5 <i>fl.</i>)	3 1 15

Die vorstehenden neuen Georginen werden zu den beigefügten Preisen, — welche von uns aus binnen Jahresfrist keiner Modification unterliegen — in jungen, kräftigen, gutbewurzelten Pflanzen vom 15. April 1861 an versendet. Die ganze Collection liefern wir für den Preis von 24 *fl.*

6 Sorten nach unserer Wahl 7 *fl.* 12 Sorten nach unserer Wahl 12 *fl.*

Sämmtliche in nachstehenden vier Sortimenten aufgeführte Georginen werden grösstentheils inkräftigen Topfkollen abgegeben.

Auswahl

der besten deutschen, englischen und französischen Sorten.

I. Grossblumige (à grandes fleurs).

a. Neue Sorten von 1860.

- | | |
|---|--|
| <p>575. Alba floribunda nana (Salter), rein weiß und vielblumig.
 574. Bacchus (Salt).
 547. Braut vom Osterland (Sieckm.), helllila-rosa, Spitzen silberweiß.
 573. Chiestain (Bragg.), safrangelb.
 578. Chairmann (Sainsbury), prächtig gold-orangen.
 545. Deutscher Canarienvogel (Sieckm.), leuchtend hellcanariengelb m. grünlichem Anflug.
 521. Deutscher Grossmeister (Sieckm.), brillant kupferig-scharlach, große Prachtblume!
 526. Deutscher Ritter (Sieckm.), schön pfirsichlila, nach außen blaßblau.
 530. Ernst Starke (Sieckm.), dunkelschwefelgelb.
 540. Frau Kreisrichter Heizer (Sieckm.), dunkelrosa mit carmin Spitzen.
 546. Graf Carl Attems (Sieckm.), leuchtend blutscharlach, Spitzen weiß.
 527. Gruss an Bremen (Sieckm.), hell cochenille-carmin, Rosenbau.
 581. Jessie (Salter).
 529. Jungfrau von Orleans (Sieckm.), helllachsrosa auf dunklem Grunde, mit gelbem Saum.
 580. Le Défi (Miquet), orange mit roth gestreift.
 577. Lord Stanley (Dodds), lila und carmoisin gestreift.</p> | <p>548. Madame Baer (Sieckm.), silberweiß mit zart blaßblauem Centrum und Spitzen.
 528. Madame Buck (Sieckm.), weiß mit blaßlila, dunkelviolett gestreift.
 576. Maia (Portland), fleischfarben und roth gestreift.
 579. Mirabelle (Fallows), orange-gelb.
 539. * Pastor Pracht (Sieckm.), lehmfarbig u. hellzimetbraun; seltene Färbung.
 541. * Rentier v. Rodbertus (Sieckm.), hellcarmoisin, abwechselnd mit weißen Spitzen.
 549. * Robert der Teufel (Sieckm.), schwarzbrauner Grund, nach außen amaranthcarmoisin.
 550. * Schullehrer Bock (Sieckm.), carminviolett m. dunkelblauem Rande.
 543. * Selma Kapphahn (Sieckm.), rosa, Spitzen dunkelfirschroth, Rückseite blaß.
 528. Stolzer Mohr (Sieckm.), dunkelschwarzbraun, nach außen glühend dunkelpurpurviolett.
 518. Striata germanica (Sieckm.), carminviolett rosa u. carmoisin, sowie grünlich canariengelb u. blaßpaille gegenseitig gestreift.
 523. * Teutonia (Sieckm.), zart blaßsibellenrosa, später dunkler, im Verblühen lila-rosa, groß u. reichblühend.
 522. * Wacht am Rhein (Sckm.), schwarzbrauner Grund in dunkelfeurig carmoisin übergehend.</p> |
|---|--|

	<i>pr. Stück 15 Ngr</i>	
12 Sorten nach freier Wahl	<i>Ag. 4.</i>	12 Sorten nach unserer Wahl <i>Ag. 3. —</i>
25 " " " " " "	<i>7.</i>	25 " " " " " " <i>5. 25.</i>

b. Aeltere ausgezeichnete Sorten.

- | | |
|---|---|
| <p>396. Adèle (Baudouin), weiß mit carmin Saum.
 413. Alba auriculata (S.), reinweiß; reichblühend.
 100. Alba grandiflora (S.).
 414. Alfred Risse (S.), leuchtend hellanfanggelb.
 345. Amorette (S.).
 2. Annie (R.), lebhaft rosa.
 400. Asmodée (Demay), braun.
 351. Attala (Tuss.).
 166. Auguste Schulze (S.), milchweiß.
 365. Baalzow (D.), Grund rostfarbig, unten amaranth, braun gestreift.
 37. Baron Alderson (P.).
 415. Baron v. Klein (Mard.).
 383. Baron v. Stillfried (S.), mennig-zinnober.
 366. Barthold (D.), leuchtend goldfarbig, mit schwachem röthlichen Anflug.</p> | <p>384. Beauty of Hastings.
 416. Bijou de Cassel (M.).
 38. Butterfly (S.), scharlach mit rosa.
 417. Cantor Müller (S.), goldorange-zinnober.
 419. Carl Noltenius (S.), goldgelb in amaranth übergehend.
 420. Carl Platz (S.), hellviolett-carmin.
 421. Carl Schmitz (S.), orange-scharlach.
 6. Carloman (H.), carmoisinroth.
 403. Chancellor (Hartley), pfirsichrosa.
 422. Clara Herger (S.), weiß mit rosa und violetten Spitzen.
 369. Claus Harms (D.), lilaviolette Ränder mit weißen Spitzen.
 10. Commandeur (G.), violett.
 404. Conqueror (Keynes), rosa, braun gestreift.
 349. Corianne Teufel (S.).</p> |
|---|---|

423. *Cornel Mielewski (S.)*, rosa, firschröbraun gestreift.
140. *Criterion (Z.)*, bräunlich violett.
449. *Deutsche Amaranthrose (S.)*, amaranthschwarzbraun; Rosenbau.
125. *Deutsche Feuerzelle (S.)*, purpurscharlach.
110. *Deutsche Glorie (S.)*, citrongelb.
131. *Deutsche Liebe (S.)*, isabellenfarben.
450. *Deutsche Rose (S.)*, blaßrosa-lila, mit weißem Messer.
359. *Deutsche Sonne (S.)*, reinstes hellcitrongelb, sehr schön!
453. *Deutsche Würde (S.)*, dunkelcochenille mit dunkelorange Spitzen.
451. *Deutsche Zartheit (S.)*, goldig orange mit rosa Spitzen.
454. *Deutscher Argus (S.)*, lebergelb, Rückseite blaßrosa, scharlach gestreift.
353. *Deutscher Bandorden (S.)*, hellcarmoisin mit blaßgelbem Saum.
386. *Deutscher Fleiss (S.)*, glänzend weiß.
457. *Deutscher Künstler (S.)*, dunkelamaranth, mit hellvioletem Rande.
458. *Deutscher Meister (S.)*, lachsroth mit bläulicher Rückseite; Rosenbau.
459. *Deutscher Tiger (S.)*, firschröbraun mit rosa u. getigert.
460. *Deutscher Uranus (S.)*, amaranthcarmoisin auf schwarzbraunem Grunde.
461. *Deutsches Mädchen (S.)*, pfirschrösa mit dunkeln Spitzen.
462. *Deutsches Rosenmuster (S.)*, lachsroth mit hellleberbraun.
463. *Doctor Petrenz (S.)*, hellgoldgelb mit lachsroth u. weißen Spitzen.
405. *Duc de Malakoff (Laloi)*, amaranthroth.
464. *Elfenkönigin (S.)*, lilaweiß in purpurcarmoisin übergehend.
408. *Endymion (Voisenou)*, gelb u. roth gestreift.
342. *Erinnerung an Helene (S.)*.
409. *Etoile du Nord (Mignet)*, scharlachroth, weiß gebändert.
372. *Fallermeyer (D.)*, hellzinnoberrosa mit rosaweißen Spitzen.
466. *Feurige von Köstritz (S.)*, kupferamaranth mit carmoisin.
469. *Fr. Adler (S.)*, hellviolett.
467. *Fr. Amalie Kretschmar (S.)*, isabellenfarbig mit rosa Spitzen.
470. *Fräulein Sophie Herwarth von Bittenfeld (S.)*, blaßrosa mit purpurcarmin Spitzen.
164. *Freund Kirchner (S.)*, gelblich rosa.
374. *Friedrich Schlegel (D.)*, sammt. violett-purpur, schwarzbraune Mittelstreifen und weiße Spitzen.
373. *Friedrich Schneider (D.)*, auf goldigem Grunde brandroth überhaucht.
471. *Fürst Putbus (S.)*, scharlach-zinnober.
375. *Gabriel Seidl (D.)*, violette Ränder mit weißen Spitzen.
473. *Garteninspector Jühlke (S.)*, amaranthroth mit blaßem Rande.
348. *Gärtnerbraut (S.)*.
242. *Gaudeamus (M.)*, rosa.
472. *G. C. Förstner (S.)*, pfirschlila mit violett gestreift.
18. *Général Canrobert (M.)*, zinnober.
294. *Gersdorf (D.)*, citronengelb.
474. *Gestirn von Langenberg (S.)*, röthlich goldgelb.
244. *Gossip*, rosa lila.
475. *Graf Arco Valley (S.)*, dunkel carminviolett.
295. *Graf Schuwaloff (S.)*, kupferroth.
145. *Gräfin Hochberg (L.)*, weiß.
387. *Grossherzog von Weimar (S.)*, röthlich orange.
476. *Gruss an Anklam (S.)*, blaßlila, nach den Spitzen zu pfirschrösa.
388. *Gruss an Hildesheim (S.)*, hellzinnober.
105. *Gruss an Mainz (S.)*.
389. *Gruss an Rothwasser (S.)*, weiß-fleischfarben.
390. *Gruss an Teterow (S.)*, lachsroth.
73. *Gruss an Trient (S.)*, weiß mit blaßlila.
298. *Gruss an Zarskoi-Selo (S.)*, dunkellila.
391. *Gruss an Zwickau (S.)*, ponceauscharlach.
477. *Gutsbesitzer Berndt (S.)*, goldgelb mit ziegelrothen Spitzen.
479. *Henriette Leistner (S.)*, silberweiß mit rosa Anhauch.
425. *Henriette Richard (Vincent)*.
376. *Hermes (D.)*, goldig orange mit carmoisin Streifen.
478. *Hermann Lätsch (S.)*, hellcharlach.
480. *Herzogin von Orléans (S.)*, hellgoldgelb, Spitzen carmin.
481. *Hofgärtner Pötter (S.)*, prächtig bottergelb.
356. *Huldigung den Frauen (S.)*, chamois Grund mit purpurcarmoisin Spitzen.
379. *Jenny Ney (D.)*, röthlich weiß bis zum dunkelsten violett-purpur übertuscht.
482. *J. G. Hübner (S.)*, lachsrosa mit carmoisin gestreift und gespritzt.
483. *J. H. Martens (S.)*, citrongelb, Centrum röthlich.
484. *Julius Baer (S.)*, leuchtend cochenille-zinnober.
159. *Kaiserin von Russland (S.)*, milchgelb.
380. *Karschin (D.)*, lila mit weißen Spitzen.
411. *King of Autumn (Salt.)*, lila, rosa gerandet.
485. *Kladderadatsch (S.)*, lilagrau mit chamois und firschröth gestreift.
486. *Kleine Tricolore (S.)*, rosafleischfarben mit carmin und orange Rändern.
428. *Lacteola (Caill.)*, perlgrau.
429. *Lass of Gowry (Salt.)*, orange mit rothen Spitzen.
430. *L'Emancipé (Bertin)*, orange mit scharlach Saum.
45. *Le Phantasque*, dunkelroth mit weißen Spitzen.
201. *Le Phare (D.)*, scharlach.
202. *Lord Panmure (J.)*, carmoisin.

487. Mad. Banzenmacher (S.), orangerosa mit blaffen Rückseiten und gelben Spitzen.
 488. Mad. Preuss (S.), zart rosa mit carmoisin Spitzen.
 489. Mad. Reitsamer (S.), goldisabella mit lachrothen Spitzen.
 490. Mad. Swoboda (S.), blaßisabella, Rückseite weiß, Rand pfirsichrosa.
 432. Mad. Rhoné Léon (Vois.), zart hellrosa.
 431. Mad. de Sermeselle (Pelot), carmoisin mit weißen Spitzen.
 491. Mad. Weick (S.), carminpurpur auf hellem Grunde.
 492. Mad. Wolf (S.), Pfirsichblüthe, weiß marmorirt.
 286. Mädchen vom Elsterthal (S.), rosaweiß mit purpurlila Spitzen.
 205. Magnet (K.), rubinroth.
 47. Malvina (P.), gelb mit rothen Streifen.
 434. Margaret (Doddo), gelb, carmoisin gestreift.
 26. Maria Stuart, gelb.
 25. Mlle. Michalet (M.), weiß.
 208. Mrs. Burdet Courts (T.), lila.
 435. Mrs. Turner (Church), fleischfarbenslila.
 30. Nigger (F.), die dunkelste Georgine.
 381. Nonne (D.), lichtamaranthfarbene Ränder mit weißen Spitzen.
 360. Oberst Schmidt (S.), dunkelcarminbraun, mit hellvioletter Rückseite.
 494. Orange von Langenberg (S.), trüborange-farben.
 173. Orange von Weimar (S.), dunkelorange.
 361. Orden von Köstritz (S.), dunkelamaranth-roth, im Verblühen mit blaßgrauem Rand.
 495. Pastor Berger (S.), prächtig purpurblau.
 497. Pastor Nobis (S.), weinroth mit heller Rückseite.
 104. Perle von Daaden (D.), scharlachzinnober.
 445. Präsident Heimberg (Mard.).
 394. Pretiosa (S.), cochenille-orange mit grau.
 33. Prince Alfred (W.), orangeroth.
 437. Prince impérial (Laloi), kirschroth.
 156. Prinz von Preussen (S.), scharlachzinnoberroth.
 395. Rosenfee (S.), schön rosa.
 498. Schöne Deutsche (S.), milchweiß mit blaucarmin umschlossen.
 446. Schubart (Mardner).
 499. Siebengestirn (S.), röthlich dunkelgelb, schöne Stellung.
 223. Silver Queen (K.), lila u. silberweiß.
 500. Stolze Sachsen (S.), dunkelpfirsich mit roth, schwarzbraun gestreift.
 101. Striata perfecta (B.), blaßlila mit blaßvioletten Streifen.
 501. Trabant vom Elsterthal (S.), rein citrongelb.
 502. Tricolore von Köstritz (S.), goldgelb, feurig orange, Spitzen weiß.
 441. Triomphe de Pecq (Miq.), dunkelcarmoisin-kastanienbraun, gut gebaut.
 442. Triomphe de Tournay (Caill.), scharlachroth.
 382. Venus (D.), reinweiß, schöne hochgewölbte Form.
 504. Weisse Taube (S.), reinweiß.

Von vorstehenden Sorten liefern wir:

12 Sorten nach unsrer Wahl	Ag. 1	15.	12 Sorten nach freier Wahl	Ag. 2.
25 " " " " " "	3	—	25 " " " " " "	4.
50 " " " " " "	5	—	50 " " " " " "	7.
100 " " " " " "	9	—	100 " " " " " "	13.

Einzeln das Stück 6 Ngr.

II. Kleinblumige Liliputen (à fleurs mignonnes).

a. Neue Sorten von 1860.

531. Elisabeth Wilhelm (Sieckm.), sanft weiß, Saum pfirsichcarmin. Reizend.
 551. Fürstenkind (S.), hellgoldgelb mit scharlachnen Spitzen und feinem gelben Saum.
 535. Kleine Amande (S.), hell-erbsgelb mit lila Rückspitzen; Rosenbau; vielblumig.
 536. Kleine Louise (S.), blaßpfirsichroth mit weißem Reflex.
 533. Kleiner Freund (S.), feurig dunkelcarmoisin auf schwarzbraunem Grunde.
 525. Kleiner Hermann (S.), blaßkirschroth mit weißen Spitzen; reichblühend.
 537. Kleiner Hüon (S.), hell und dunkelblutroth mit weißen Spitzen.
 532. Kleiner Osterländer (S.), goldgelber Grund, Spitzen rosa mit purpurviolett.
 534. Kleiner Poët (S.) glänzend amaranthbraun, Rückseite hellviolett.
 544. Kleiner Schwarzkopf (S.), schwarzbraun.
 542. Unermüdliche (S.), weiß mit carminlila Spitzen und weißer Rückseite. Sehr vielblumig.

à Stück 15 Ngr

6 Sorten nach freier Wahl 2 Ag.

6 Sorten nach unserer Wahl 1 Ag. 15 Ngr

b. Aeltere vorzügliche Sorten.

- | | |
|--|--|
| <p>562. Amenaïde (S.), blaßerbsfarben.
 367. Bettina (D.), lichtrosalia, scharfe Ränder, meist mit weißen Spitzen.
 368. Biedermann (D.), lichtviolett.
 563. Blanchette (<i>Le Hindoux</i>), reinweiß.
 506. Deutsche Zellenkugel (S.), amarant-schwarzbraun.
 352. Deutsche Zierde (S.), dunkel erbsfarben, mit rosa Rückspitzen.
 565. Deutscher Zwerg (S.), tiefdunkelgoldgelber Grund in gesättigt dunkelscharlach auslaufend.
 566. Deutsches Goldhähnchen (S.), grünlich goldgelb, Spitzen lachroth.
 371. Eberhardt (D.), lilaviolett.
 552. Erbkönig (S.), violettcarmin, mit tief eingehenden weißen Spitzen.
 567. Fürstin Marie (<i>Josephu</i>) blaßrosa mit carminlila Spitzen.
 553. Glühwürmchen (S.), leuchtend hellzinnobler.
 509. Kind vom Elsterthal (S.), isabellenfarben, mit carmin und gelben Spitzen.
 510. Kleine Laura (S.), milchweiß mit rosa und carmin Spitzen.
 555. Kleine Najade (S.), weiß mit sammtig purpurcarmoisin Spitzen und blasser Rückseite.
 556. Kleiner Amerikaner (S.), sammtig rothbraun mit hellcarmoisin Rand.
 511. Kleiner Arthur (S.) cochenille-carmoisin, reichblühend.
 512. Kleiner Brillant (S.), dunkelfirschbraun, abwechselnd mit weißen Spitzen.</p> | <p>62. Kleiner David (S.), lachsrosa mit weißen Spitzen.
 513. Kleiner Goldsohn (S.), goldig isabella, mit carminvioletten Spitzen.
 569. Kleiner Julius (S.), dunkel cochenillescharlach mit helllebergelbem Rande.
 358. Kleiner Liebling (S.), goldchamois mit bräunlich-lila Spitzen.
 514. Kleiner Liliputkönig (R.), rein citrongelb.
 515. Kleiner Mohr (S.), schwarzbraun; die dunkelste Liliput.
 516. Kleiner Pupurkönig (S.), schwarz purpurviolett.
 557. Kleiner Schalk (S.), hellpurpurviolett auf weißem Grunde, mit ganz feinen weißen Streifen.
 570. Kleiner Trotzkopf (S.), blaßcitrongelb; Centrum purpur.
 558. Lieb Clärchen (<i>Kir.</i>), weißer Grund, bräunlich carmin gestreift und getuscht.
 559. Liliput Fürst (S.) schwarzbraun, in amarant und hellbraun übergehend; abwechselnd mit weißen Flecken und Spitzen.
 571. Liliput Sträusschen (S.), purpurrosa auf weißem Grunde.
 69. Prinz Colibri (S.), nanjing mit rosa schattirt.
 572. Souvenir de Belombre (<i>L.</i>), schön rein gelb, oft mit weißen Spitzen.
 561. Wunderstern (S.), dunkelamarantthbraun mit carmoisin und weißen Spitzen.
 88. Zauberröschen (S.), pfirsichblüthe mit hellviolett bandirt.</p> |
|--|--|

12 Sorten nach freier Wahl 2 Rg.
 25 " " " " 4 "

12 Sorten nach unserer Wahl 1 Rg. 15 Rgr.
 25 " " " " 3 " — "

Einzeln das Stück 6 Rgr

DELPHINIUM.

<p>Azureum fl. pl. — 6 Coelestinum — 6 Compactum — 6 12 Stück 1 18 Hendersonii — 5</p>	<p>Jules Bourgeois (R.) — 8 12 Stück 2 10 Madame Hock (R.) — 8 Madame Neuner (R.) — 10 Mons. Pfitzer (R.) — 7 1/2 Montmorency (<i>Hend.</i>) — 15</p>	<p>Perfectum novum — 7 1/2 12 Stück 2 — Queen of England (<i>H.</i>) — 15 Richaletti (<i>L.</i>), gr., indigoblau, zwergartig — 15 Roseum coelestinum — 15</p>
--	--	--

Gladiolus gandavensis,

abgebbar in blühbaren Zwiebeln.

Neuere französische prachtvolle Hybriden.

<p>1. Adonis (<i>Souchet</i>), kirschroth mit hellgelb u. carmin Flecken 7 1/2 30. Amabilis (S.) 7 1/2 2. Archimède (S.), hellroth u. chamois 7 1/2</p>	<p>3. Aristote (S.), rosa m. carmin u. violett 6 29. Arlequin (S.), sehr bunt 7 1/2 25. Berenice (S.), rosa, orangeroth panachirt, purpur gefüllt 8</p>
---	---

32. Clusianas (S.)	6	15. Impératrice (S.), ganz hellfleischfarben mit carmin Flecken	12
31. Couranti fulgens. (S.)	6	27. Madame Eugène Verdier (E. V.), Neu! leuchtend kirschroth, prachtvoll! . . .	25
4. Docteur Andry (S.), lebhaft orange, carmin gestreift	10	17. Madame Herincq. (V.), weisslich gelb mit lila marmorirt	15
5. Don Juan (S.), feurig orangeroth . . .	6	28. Madame Victor Verdier (Truff.), dun- kelrosa, violett-carmin gefleckt	10
8. Edith (S.), fleischfarbenrosa, dunkler ge- streift	5	37. Mons. Blouet	5
6. Egérie (S.), orangerosa mit dunkelrosa gestreift	7 1/2	36. Mons. Gorgon	3
9. Emma (Verdier), hellcarmin	10	18. Mons. Vinchon (S.), lachsroth, weiss gestreift	10
7. Endymion (S.), rosa mit violettem Anflug	8	19. Neptun (S.), roth mit carmin gestreift u. gefleckt	10
33. Fanny Rouget (S.)	6	20. Pallas (S.), lebhaft rosa, dunkler ge- streift	7 1/2
10. Galathée (S.), weiss-fleischfarben mit carmin	8	23. Pégase (S.), chamois mit purpurcarmin Flecken	10
12. Gil-Blas (S.), kirschroth, dunkler gestreift	10	21. Pellonia (S.), schön reinrosa	7 1/2
39. Gloria Mundi (v. H.)	7 1/2	24. Premices de Montrouge (Dom.), leuch- tend roth, sehr grosse Blumen	15
12 St. 2 Fl. 12 Ngr		38. Robert Blum (Bouchy), Neu!	12
11. Goliath (S.), hellroth mit carmin Flecken	10		
34. Grand Prince Michel (Bouchi)	7 1/2		
13. Hébé (S.), fleischfarben carmin gestreift	10		
14. Hector (S.), blassrosa, dunkler gestreift	6		
26. Helène (S.), lila-weiss, violett gefleckt u. gestreift	6		

Nach unserer Wahl 12 Sorten 2 Fl. 15 Ngr 24 Sorten 4 Fl. 15 Ngr

Gladiolus Gandavensis (Typus), das Stück 3 Ngr, 12 St. 25 Ngr, 25 St. 1 Fl. 16 Ngr
» **floribundus**, das Stück 2 Ngr, 12 Stück 20 Ngr, 25 Stück 1 Fl. 6 Ngr

MIMULUS.

Neue Sorten von 1861.

- Aurore** (Crousse), gelb mit purpur getigert und gefleckt, sehr grosse Blume.
Brillant (Cr.), Blume enorm gross, blassgelb mit fünf blutrothen Flecken.
Esopé (Rendatler), sehr gross, sammtig, carmoisin mit hellgelbem Schlund.
L'Eclatant (Cr.), Blume über drei Zoll im Durchmesser, lebhaft gelb, schwarz gefleckt.
Lycerus (R.), gross, citrongelb, Corolle carmoisinbraun.
Napoleon (R.), enorm gross, chamois mit carmoisin zierlich gefleckt.
Prince Impérial (Cr.), gross, Grundfarbe weiss mit vielen carminrothen Flecken.
Psyche (R.), strohgelb, dunkel purpurroth gefleckt.
Splendens (R.), Blume drei Zoll im Durchmesser, blassgelb mit zahlreichen blutrothen Flecken bedeckt.
Surprise (Cr.), Blume gross, weiss mit fünf lila-carminrothen Flecken.
à Stück 20 Ngr; 6 Sorten nach unserer Wahl 3 Fl.

Mimulus, Samenpflanzen von den besten Sorten pr. Stück 5 Ngr, 12 Stück 1 Fl. 15 Ngr
Viola tricolor maxima, kräftige Samenpflanzen von guten Sorten 12 Stück 1 Fl.

PYRETHRUM

(das kaukasische Chrysanthemum).

- | | |
|---|---|
| Ambroise Verschaffelt (H. Bedinghaus), violett-purpur, Scheibe fleischfarben, Mitte gelblichviolett. | Pélé (H. B.), purpur violett mit rother Schattirung. |
| Charles Baltet (H. B.), rosenroth, die Petalen dunkler als die Scheibe. | Rendatler (H. B.), purpurroth, Scheibe in rosigen Röhren. |
| Diéudonné Spae (H. B.), fleischfarben, die Petalen dunkler als die Scheibe. | Rouillard (H. B.), fast weiss, nur mit zartrosa Reflexen. |
| Lemoine (H. B.), dunkelpurpurroth. | Vilmorin (H. B.), purpurroth. |
| N. Funck (H. B.), gross, zart rosa mit violetten Reflexen. | Von vorstehenden Sorten kostet das Stück 10 Ngr und von den älteren Sorten: Gloire de Vincy, Roseum flore pleno und Tom Pouce das Stück 5 Ngr |

Neueste Sorten von 1861.

Album plenum (*Rendatler*), gefüllt, rein weiss, vielblumig.

Amélnia (*Rend.*), Blume sehr gross, carmin-purpurroth, manchmal weiss gefleckt.

Atrosanguineum (*B.*), dunkelblutroth, gute Form.

Fr. Neuner (*Rend.*), Blumen gross mit sehr breiten Blbl., prächtig dunkelrosa mit rein weissem Rande.

Kleinhold (*Rend.*), sehr grosse Blume, sammtig lebhaft carminroth, von dunkelster Färbung.

Pauchel (*Rend.*), gutgebaute grosse Blume.

à Stück 20 Ngr

PAEONIA ARBOREA.

	<i>fl.</i>	<i>Ngr</i>
36. Adèle Mouchelet (<i>Mouch.</i>). Neu!	2	15
37. Alba plena , schön weiss, mittelgross	—	15
88. Alexander II. (<i>A. Versch.</i>). Neu!	4	—
38. Arethusa (<i>Oudin</i>), Blume gross, gefüllt, rosa-carmin	—	20
40. Carlii	—	20
83. Casoretti . Neu!	3	—
41. Cericea purpurea	1	—
42. Comte de Flandre (<i>Donkel.</i>)	—	25
43. De Bugny (<i>Amand.</i>), Blume sehr gross, stark gefüllt, hellfleischfarben	—	20
84. Elisabetha d'Italia	3	15
44. Germania (<i>Siebold</i>), aus Japan	—	25
45. Hissiana	—	20
46. Horatiana (<i>His.</i>)	—	25
48. Koechlinii	—	20
49. Lactea plena (<i>David</i>)	—	25
50. Lilacina major plenissima	—	15
86. Louise Mouchelet . Neu!	2	—
51. Madame de Vatry (<i>Guerm</i>), grosse gewölbte dichtgefüllte Bl., brillant rosa	1	10
52. Ottonis oder Regia	—	15
53. Prince de Wagram (<i>Amand</i>)	—	20
54. Rinzii (<i>Casovetti</i>)	2	15
55. Rosea odorata	—	20
102. Triomphe de Gand (<i>van Geert Perc.</i>), prachtvolle Neuheit! Bl. enorm gross und voll, bläulich purpurroth	5	—
57. Triomphe de Malines (<i>Belgien</i>)	1	15
56. Triomphe de Vandermaelen (<i>Belgien</i>)	1	—
87. Triomphe de Versailles	3	—
59. Vandermaelenii (<i>Belgien</i>)	—	20

Hiervon liefern wir nach unserer Auswahl: 12 Sorten für 7 fl.

Varietäten aus China, von Fortune eingeführt.

New Chinese Tree Paeonia's introduced by Mr. R. Fortune.

Nachstehende prachtvolle baumartige Päonien übertreffen durch Farbenglanz und Grösse der Blumen alle bis jetzt bekannten Varietäten und zeichnen sich namentlich auch durch ihre theils reinweissen, theils dunkelrothen Färbungen von den bekannten Arten aus.

	<i>fl.</i>	<i>Ngr</i>
60. Atrosanguinea	3	—
61. Beauty of Canton , lebhaft rosa, lila nūancirt, gefüllt	3	—
63. Confucius	3	—
64. Colonel Malcolm , purpurroth, voll	3	—
65. Cornelia , brillant dunkelamaranth, enorm gr. Blume und voll	3	15
66. Doctor Bowring , schön rosa, voll	2	15
67. Globosa , ausserordentlich grosse Bl., reinweiss und voll	2	—
70. Ida , glänzend weiss und gefüllt	1	15
85. Jewel of Chusan	3	15

- 74. **Pride of Hongkong** (Orgeuil de Hongkong) 2 15
- 75. **Reveesiana**, prächtig lackfarben-rosa..... 2 10
- 76. **Robert Fortune**, leuchtend rosa, fast scharlach, gutgebaut u. ziemlich voll. 3 —
- 77. **Salmonea** 4 —
- 78. **Samarang**, dunkelroth, Mitte ganz schwarz, Anemonenform, stark gefüllt .. 3 —
- 79. **Sir George Staunton**, pfirsich-rosa, sehr gross und voll 2 —
- 80. **Vivid**, leuchtend hellroth..... 1 15
- 81. **Zenobia**, dunkelpurpur mit blauer Schattirung, gefüllt 3 15
- 82. **Zoroaster** 3 15

Von vorstehenden prachtvollen chinesischen Sorten liefern wir nach unserer Auswahl:
6 Sorten für 12 Rg., 12 Sorten für 25 Rg.

PAEONIA HERBACEA.

- | | |
|---|---|
| <ul style="list-style-type: none"> 1. Anemonaeflora alba, weiss. Centr. gelb u. rosa gefleckt. 2. Bicolor (Lem.), gelblich weiss. Centrum carmin gestreift. 3. Buckii, Bl. gewölbt, schön rosa. 4. Duchese d'Orleans (Guérin), dunkelrosa, violett nüancirt. 5. Duchesse de Nemours. 6. Edulis. 7. Edulis superba. Blume sehr gross, gewölbt, rosa, violett nüancirt. 9. Eldorado. 8. Elegans (G. M.). 10. Festiva maxima (Miell.). 11. Flavescens. 12. Formosa. 13. Heriartiana. 14. Hortense. 15. Humei fl. albo plena. 16. Ligulata. 17. Lilacina plenissima. 18. Nivalis. | <ul style="list-style-type: none"> 19. Odorata (Lem.). 20. Plenissima rubra superba. 21. Potsii, dunkelpurpur. 22. Queen of Perfection. 23. Reine des fleurs (G.), Bl. sehr gr., blassrosa. 24. Reine des Francais (G.), schön rosa, Centr. gelb nüancirt. 25. Reine Victoria (G.), Centr. hellgelb u. carmin gefleckt, Randblätter fleischfarben. 26. Reevesii major. Bl gross, rosa in weiss übergehend. 27. Rosea mutabilis. 28. Speciosa striata, äuss. Blbl. dunkellila. Centr. rosa u. lachsfarben gemischt. 29. Splendida (G. M.). 30. Sulphurea (Lrm.). 31. Tricolor grandiflora (Belgien). 32. Triomphe du Nord (H.), Bl. gr., gefüllt, rosa-violett. 33. Triomphe de Paris (G.). 34. Victoire Modeste, schön rosa, violett getuscht. 35. Wallneriana. |
|---|---|

12 Sorten nach unserer Wahl 3 Rg. 15 Rgr

Rhododendron für das freie Land, vide I. Abtheilung, Seite 34.

ROSEN.

Von allen nachstehend ohne * aufgeführten Rosensorten liefern wir nach freier Wahl:
wurzeläccht das Stück à 8 Rgr

Hochstamm » » » 15 »

Von den mit einem * bezeichneten liefern wir

wurzeläccht das Stück 10 Rgr

Hochstamm » » 20 »

Nach unserer Auswahl liefern wir

12 Sorten in Hochstämmen	von 3—6 Fuss Höhe	5 Rg.
25 » » »	» 3—6 » »	10 »
50 » » »	» 3—6 » »	19 »
100 » » »	» 3—6 » »	36 »

und in wurzeläcchten Pflanzen: 12 Sorten 3 Rg. — 25 Sorten 5 Rg. — 50 Sorten 9 Rg.

I. Abtheilung. **Sommerrosen,**

blühend im Mai, Juni und Juli.

Rosa centifolia.106. **Cristata**, gross, voll, lebhaft rosa, mit hohen kammartigen Kelchblättern.110. **Ordinaire**, die bekannte schöne Centifolie, gross, voll, schön rosa.
12 Stück starke, mehrjährige Pflanzen.1. **Reine des Centfeuilles.****Rosa centifolia muscosa.** — Die Moosrose.438. **Alice Vibert.**507. **Aline.**181. **Asepala** (*Sans sépales*), klein, voll, fleischfarbig mit rosa Saum.231. **Capitain John Ingramm**, sammtig schwarzpurpur, gut gefüllt.182. **Jean Bodin**, mittelgross, gefüllt, rosa.505. **Jeanne Hachet.**459. **Lane**, gross, gefüllt, carminrosa-violett, gut hemoost.5. **L'Obscurité**, sammtig dunkelpurpur, mittelgross und gut gefüllt.247. **Madame de la Roche Lampert**, prächtig amaranthroth, gewölbter Bau.645. **Ma Pontucée.**232. **Mons. Edouard Ory.**6. **Nuits de Young**, mittelgross, gefüllt, sammtig dunkelpurpurroth.4. **Princesse Adelaide**, zart blassrosa, gross und voll.434. **Princesse Royale**, mittelgross, rosa carmin.183. **Prinz Aldobrandini.**180. **Purpurea rubra.**498. **Tournefort**, mittelgross, voll, purpur-schieferfarben, weiss marmorirt.187. **Unique** (*Rob.*), mittelgross, voll, purpur-carmin, marmorirt mit weissen und violetten Punkten.228. **Vandael**, mittelgross, voll, dunkellila mit sammtig schwarz-purpur.555. **William Lobb**, gefüllt, carmin mit violett; Dolden von 25—30 Blumen.**Rosa gallica** (R. de Provins) und**Rosa gallica hybrida** (R. de Provence).197. **Deuil de Maréchal Mortier.**199. **Elisabeth Fry.**200. **Empereur Ferdinand.**201. **La Dauphine.**212. **Lord John Russel.**233. **Mad. Plantier**, reinweiss, sehr reichblühend. Hochstämme mit grossen Kronen.484. **Malesherbes**, mittelgross, voll, carmoisin, weiss bandirt (R. gall.).196. **Petite Beauté**, Hochstämme mit grossen Kronen (R. gall.).483. **Queen of the Prairies** (R. gall.).482. **Triomphe de Velours**, gross, voll, dunkel-samtpurpur (R. gall.).**Rosa lutea** (R. Capucine et Pimpinellifolia).13. **Gracilis.**641. **Isabelle Gray**, vide Theerosen.12. **Persian Yellow**, glänzend dunkelgoldgelb, gefüllt, sehr schön.573. **Souvenir de Henry Clay.****Rankende Rosen.**

(Rosa arvensis, sempervirens, multiflora, rubifolia, Banksia).

Zur Bekleidung von Wänden, Mauern, Spalieren, Säulen und Lauben.

435. **Beauty of the Prairies**, voll, rosa mit lila schattirt.157. **Belle Baltimore**, mittelgross, voll, weiss in Dolden blühend.189. **Graulhie**, mittelgross, sehr voll, weiss.688. **L'Élegante**, vide R. hybrida bifera.490. **Violette sans aiguillon.**489. **Vivid**, gross, voll, feurig roth, im Centrum purpur (R. hybr. chin.).283. **Williams Evergreen**, mittelgross, gef., gelblich weiss.II. Abtheilung. **Herbstrosen,**

mehrmals blühend, vom Anfang Juni bis zum Eintritt des Frostes.

Rosa hybrida bifera. — Remontant-Rose.648. **Abbé Feytel**, 1858, sehr voll, becherförmig, lebhaft rosa mit fleischfarbenem Anflug.610. **Adelaide Fontaine.**754. * **Admiral Nelson** (*Ducher*), 1860, gross, voll, von guter Form, sehr lebhaft roth.

316. **Alexandrine Bachmeteff**, feurig dunkelroth, gross und voll.
736. * **Alexandrine de Belfroy** (*Font.*), 1860, sehr gr. u. sehr voll, atlasrosa u. weiss punktiert.
579. **Alphonse Karr**.
723. **Ambroise Verschaffelt** (*Vindrin*), 1859, gross und voll, variiert in der Färbung von hellroth zu dunkelviolet.
734. **Anna Hofmann** (*Kraft*), 1859, ähnlich der Rose Mad. Lafey.
729. **Ardoisé de Lyon** (*Damaiz.*), 1859, sehr gr., voll, lebh. roth im Centr., nach dem Rande zu schieferbläul., v. schönem Bau u. gut remontirend.
158. **Auguste Guinoisseau**.
271. **Auguste Mie**, glänzend hellrosa, sehr gross und gewölbt.
117. **Baronne Prevost**, leuchtend purpurrosa, eine der besten Remontanten.
704. **Beauté de Royghem**.
21. **Beauté Lyonnaise**, gross, voll, carmin-rosa, Rückseite glänzend weiss.
322. **Belle Andalouse**, gross, voll, lebhaft carmin.
602. **Belle Anglaise**, 1857, rosafleischfarben, schön gebaut.
235. **Belle Lyonnaise**, mittelgross, voll, fleischfarben weiss.
731. **Bouquet de Marie** (*Damaiz.*), 1859, mittelgr., in Dolden blühend, weiss m. grünl. Schimmer.
20. **Capitain John Franklin**, sehr gross, leuchtend hellroth.
628. **Cardinal Patrizzi** (*Trouill*), 1857, leuchtend roth, bräunlich purpur nūancirt, mittelgross.
22. **Charles Boissière**, gr., sehr voll, feurig roth.
440. **Comte de Bobrinsky**, carmoisin, sehr schön.
66. **Comte d'Égmont**, voll, violettroth mit hellerm Saum.
394. **Comte de Montalivet**.
706. **Comtesse Cecile de Chabrilland** (*Marest*), 1859, mittelgr., voll, gut gebaut, schön rosa.
542. **Comtesse de Turenne**, Schalenform, voll, frisch fleischfarben.
763. * **Coquette de Lyon** (*Lacharme*), 1860, hübsche Miniaturblume, fleischfarben rosa; reichblühend.
407. **Delphine de Chambaron**, atlasrosa, schön geb.
83. **Destigny**, gross, voll, brillant rosa.
517. **Doctor Buschpler**, rein rosa mit dunklerm Herz.
87. **Duc d'Aumale**, gefüllt und purpurroth.
658. **Duc de Cambridge**, 1858, mittelgross, voll, dunkelroth.
119. **Duc de Nemours**, sehr voll, zart rosa.
220. **Duchesse de Cambacérés** (*Font.*), Colorit und Geruch der Centifolie; sehr schön.
325. **Duchesse d'Orléans**, 1854, hortensiaroht, dicht gefüllt.
26. **Duplessis Morny**.
575. **Dutchess of Norfolk**, feurig carmoisin, voll und sehr reichblühend.
477. **Edouard Jesse**, mittelgr., voll, reich purpurcarmoisin, oft mit schwarzpurpur schattirt.
747. * **Elie de Beaumont** (*Lartuy*), 1860, gross, voll, sammtig dunkelroth, carmin nūancirt.
711. **Empereur de Maroc** (*Guinois.*), 1859, gr., voll, imbriquirt in Dolden blühend, sammtig dunkelpurpurroth, fast schwarz.
452. **Ernest Bergmann**, 1857, lebh. rosa, voll, mittelgr.
266. **Ernestine de Barante**, klein, voll, zart rosa.
603. **Etendard de Sebastopol**.
130. **Eugène Sue**, lebh. rosa, sehr gross, prachtvoll gebaut.
44. **Géant des Batailles**, leuchtend carmoisin, voll u. schön gebaut.
194. **Général Bertrand**.
465. **Général Bréa**, gross, voll u. schön hellroth.
120. **Général Cavaignac**.
29. **Général Changarnier**, dunkelpurpurviolett, nach innen schieferfarben.
30. **Général Delaage**, dunkelrosa, gross u. voll.
309. **Général Jacqueminot**, 1854, sammtig leuchtend carminroth, sehr gross u. voll.
565. **Général Simpson** (*Ducher*), 1856, feurig carminroth, gut gebaut.
31. **Génie de Chateaubriand**, violett mit feurigem Reflex.
253. **Gervais Rouillard**, 1854, zart rosa, voll, mittelgross.
97. **Gigantesque**, gr., voll, feurig dunkelrosenroth; sehr schön.
32. **Gloire de France**, 1854, carmoisinroth mit feurig ponceau.
649. **Gloire de Lyon**, 1858, mittelgr., voll, schön gebaut, sammtig dunkelpurpurroth, nach dem Rande dunkelviolet.
755. * **Gloire de Santenay** (*Ducher*), 1860, gr., voll, sehr dunkelpurpurroth, kräftig wachsend und gut gebaut.
98. **Guilbert Stater**, voll, hellpurpurroth.
400. **Hermançe**, fleischfarbenrosa, gross, voll, kugelförmig.
33. **Jacques Lafitte** (*Vibert*), dunkelcarmoisinrosa, dicht gefüllt u. schön gebaut. Prachtvolle Rose!
34. **James Veitch**, dunkelrosa.
848. **Jeanne d'Arc**.
538. **Impératrice Eugénie**.
170. **Joasine Hanet**, purpurroth, in Dolden blühend.
101. **Josephine Robert**, gross, voll, schön rosa; sehr schön!
163. **Jules Margottin**, lebhaft kirschroth, eine der vollkommensten Rosen.
419. **Jules Guinoisseau**.
749. * **Kleber** (*Lartay*), 1860, gross, voll, becherförmig, lebhaft rosa in roth übergehend.
721. **La Comète** (*Lartay*), 1859, sehr gross, voll, lebhaft rosa, hellviolett nūancirt, kräftig wachsende Var.
385. **Lady Alice Peel**.
121. **Lady Fordwich**, voll, roth, vielblumig.
389. **Lady Milton**, mittelgross, voll, rosaviolett, Rückseite der Blbl. blass.
104. **Lady Stuart**, gross, voll, zart fleischfarben; Centrum dunkelroth.
474. **Lafontaine**, gross, sehr gefüllt, leuchtend rosa.

122. **Lane**, mittelgr., dunkelroth m. hellroth nüancirt.
 43. **La Reine**, sehr gross, gefüllt, lilarosa, Centifolienbau grösster Art.
 260. **La ville de Saint Denis**, gr., voll, lebhaft rosa.
 595. **Le futur Empereur des Français**, 1857, fast violettpurpur.
 135. **L'enfant du Mont Carmel**, dunkelrosa mit amaranth.
 36. **Le lion des Combats**, dunkelblutroth mit purpurviolett.
 767. * **Leonçe Moïse (Vigneron)**, 1860, gross, voll, glänzend feuerroth.
 129. **Leonide Lervy**, rosa und weiss marmorirt (Rosa de Trianon).
 770. * **Le royal Epoux (Damaizin)**, 1860, gross, Bau, Farbe u. Geruch der Centifolia.
 656. **Lord Palmerston**.
 134. **Louise Peyronny**, sehr gross, voll, dunkelrosa mit carmin Anhauch; prachtvoll!
 768. * **Louis Gulino (Guillot)**, 1860, mittelgross, fast voll, roth, gemischt mit purpur.
 691. **Mad. Bruny (Avoux et Cr.)**, 1859, gross, voll, kugelförmig, weisslich fleischfarben mit lila Anflug.
 653. **Mad. Debessé**, 1858, gross, becherförmig, lilarosa im Centrum, blasser am Rande der Blbl.
 576. **Mad. Désiré Girand**, 1856, weiss mit rosa Grund, carmoisin, amaranth u. schieferblau gestreift.
 140. **Mad. Grotter (Granger)**, leuchtend roth, voll u. gross.
 159. **Mad. Hector Jacquin**, leuchtend rosenroth mit lila; sehr gross.
 601. **Mad. Herault (Ducher)**, Schalenform, lebhaft carmin.
 568. **Mad. Knorr**, 1856, dunkelrosa, hell umrandet, sehr gross.
 37. **Mad. Laffay**.
 234. **Mad. Lamorcière**, sehr voll, leb. rosa, Rückseite d. Blbl. weiss.
 10. **Mad. Legras**.
 738. * **Mad. Louise Garique (Fontaine)**, 1860, gross, voll, lebhaft carminroth.
 471. **Mad. Masson**, sehr gross, voll, hellcarmoisinroth, in violett übergehend.
 760. * **Mad. Pauline Villot (Marest)**, 1860, sehr gross, sehr voll, leuchtend roth.
 160. **Mad. Rendatler**, 1854, dunkelroth mit weinhefenfarben.
 249. **Mad. Rivers**.
 639. **Marie Aviat**, 1857, weisslich rosa, Centrum carmin gross u. voll.
 670. **Marie Potemer**.
 750. * **Marie Salomon (Lartay)**, 1860, gr., voll, hortensiaroht u. immerblühend.
 424. **Marquise Bocella**, mittelgr., voll, fleischfarben.
 245. **Marquis d'Ailsa, oder Docteur Marx**, gr., voll, violett-dunkelroth.
 679. **Maximilian II.**, 1858, mittelgr., voll, schön gebaut, sammtig dunkelpurpur, schwarz schattirt; Centrum feurig roth.
 131. **Miss Jane Caroline Maynoth**, gross, sehr voll, lebhaft fleischfarben.
 634. **Mlle. Alice Leroy**, mittelgross, voll, zart rosa.
 718. **Mlle. Augusta (Lartay)**, gross, voll, hellroth, becherförmig.
 720. **Mlle. Betsy Haimann (Lartay)**, 1859, gr., voll, imbrüquirt, leb. ponceauroth u. gut gebaut.
 650. **Mlle. Godard**, 1858, sehr gross, voll, gut gebaut, glänzend lila-rosa.
 673. **Mlle. Henriette**, 1858, sehr gross, voll, kugelförmig; Centr. leb. rosa, am Rande fast weiss.
 541. **Mistres Standish**, mittelgross, zart rosa.
 709. **Oriflaume de St. Louis (Baudry)**, 1859, sehr gross, voll, leuchtend carminroth, von gr. Effekt und gut remontirend.
 561. **Ornement des jardins (Oger)**, 1856, mittelgross, leuchtend carmoisin.
 563. **Paeonia (Lacharme)**, 1856, leuchtend carmoisin, gut gefüllt.
 259. **Palais de Cristal**, mittelgross, voll, lebhaft lachsfleischfarben.
 175. **Panachée d'Orleans**, 1855, weiss-fleischfarben, purpur u. rosenroth gestreift und bandirt; constant!
 164. **Paul Dupuy**, dunkelcarmoisin, schwarzpurpur nüancirt.
 447. **Paul Penas**.
 144. **Philodamie**, schön dunkelrosa, gross u. voll, (R. de Trianon).
 40. **Pio nono (Vibert)**, gross, voll, carmoisin mit incarnatroth.
 146. **Poniatowsky**, mittelgross, vielblumig, voll, fleischfarben.
 371. **Pourpre Royal**.
 314. **Prince Leon Kotschoubay (Marest)**, kirschcarminroth, schön gefüllt.
 591. **Prince noir**, 1856, schwarzpurpur, schön geb.
 740. * **Princesse Clotilde (Fontaine)**, 1860, mittelgross, voll, zart blassrosa, mit prächtig hellgrüner Belaubung.
 124. **Prinz Albert**, purpur, mit violett nüancirt.
 274. **Queen Victoria**, 1854, weiss überhaucht, im Herz zart fleischroth, gross u. voll.
 466. **Reine de Castille (Lartay)**, ziegelroth sammtig nüancirt.
 169. **Robin Hood**, hellpurpur, sehr voll und von schöner Form.
 246. **Salvator Rosa (Lartay)**, sehr gross, prächtig roth und voll.
 771. * **Senateur Vaisse (Guillot)**, 1860, gr., voll, leuchtend roth, von vielem Effekt!
 161. **Sephora**.
 463. **Souvenir de Bordeaux**, gross, voll, dunkelrosenroth, heller schattirt.
 462. **Souvenir de la Reine de Belgique**, gross, voll, feurig hellcarmin.
 772. * **Souvenir de Monceaux (E. Verdier)**, 1860, mittelgross, voll, glänzend hellroth und vielblumig.
 581. **Souvenir du petit Corporal**, 1856, feurig dunkelrosenroth, dicht gefüllt.
 659. **Thomas Rivers**, 1858, gross, voll, kugelförmig, brillantrosa.

562. **Toujours fleurie**, mittelgross, voll, violett mit bläulichem Reflex.
 779. ***Triomphe d'Alençon**, 1860.
 759. ***Triomphe de Bagatelle (Oger)**, 1860, sehr gross, fast voll, kugelförmig, lebhaft carmin, rosa nüancirt.
 745. ***Triomphe de Lyon (Pernet)**, 1860, sammtig dunkelcarmoisin, fast schwarzpurpurroth.
 210. **Triomphe de Paris**, sehr gross, gefüllt, dunkelviolett in sammtschwarz übergehend.
 267. **Triomphe de Valenciennes**.
 655. **Triomphe des Beaux-Arts (Font.)**, 1858, gross, voll, sammtig carmoisinroth, Sprössling d. Rose Général Jacqueminot.
 162. **Triomphe en Beauté**, sehr gross, dunkelrosa in lila übergehend.
 287. **Vicomtesse de Belleval**.
 761. ***Victor Verdier (Lacharme)**, 1860, sehr gross, voll, von guter Form; centifolienrosa, leb. rosa nüancirt.
 265. **Volta**.
 42. **William**.
 125. **William Jesse**, sehr gross, carmin-lila.

Rosa Noisettiana. — Die Noisette-Rose.

364. **Belle Marseillaise**, mittelgross, gefüllt dunkelrosa.
 361. **Camellia purpurea**.
 105. **Chromatella**.
 355. **Endoxia**, voll, weiss mit gelb, Centifolienbau.
 609. **Multiflora**, 1857, violettrosa.
 342. **Prudence Roeser**.
 94. **Solfatare**, gross, voll, hellgelb. Centr. schwefelgelb.
 339. **Vitellina**.

Rosa microphylla et muscosa bifera.

491. **Pompon bicolor**, sehr klein, gefüllt, rosa (R. microph.).
 557. **Bicolor**, mittelgross, voll, leb. roth; Centrum rothviolett (R. musc. bifera).
 215. **Salet**, 1855, gr., voll, leb. rosa, nach aussen hellrosa (R. musc. bifera).

Rosa semperflorens (bengalensis indica).

47. **Acing couleurs**.
 449. **Aurora (Helvetius)**, gross, voll, carmin in violett übergehend.
 49. **Cramoisi supérieur**, gefüllt, prachtvoll carmoisin.
 373. **Viridiflora**, Blume ganz grün und gefüllt.

(12 Stück ältere Sorten ohne Namen.)

Rosa borbonica. — Die Bourbon-Rose.

171. **Appolline**, gross und voll, zart rosa.
 68. **Blanche Lafitte**, weiss fleischfarbig, in Dolden blühend.
 69. **Bouquet de Flore**, mittelgross, lebhaft rosa.
 107. **Cendres de Napoléon**, aschfarbenrosa, dicht gefüllt.
 248. **Charles Martel**, mittelgross, voll, purpur mit carmoisin schattirt, doldenblühend.
 423. **Comices de Seine et Marne**, mittelgross, dicht gefüllt, carmoisin-scharlach.
 414. **Comtesse de St. Venaud**, mittelgr., gefüllt, zart rosa-fleischfarben.
 152. **La Candolle (Portemer)**, 1857, gross, voll, zart rosa, Centrum dunkler.
 697. **Docteur Berthet (Damaizin)**, 1859, gross, gut gebaut, leuchtend kirschroth mit dunkelgrüner Belaubung.
 285. **Du petit Thouars**, gr., voll, brillant carmoisin.
 700. **Edith Murat (Ducher)**, 1859, mittelgross, voll, gut gebaut, weiss mit rosa Anflug.
 402. **Eulalie de la Falconière**, gross, voll, dunkelroth mit hellerem Rande.
 72. **Général Dubourg**.
 74. **Gloire de Paris**, dunkelviolettroth, voll u. schön.
 172. **Guillaume le Conquérant**, leb. hellrosa, vielbl.
 455. **Hypolite Jamain**, 1856, brillant purpurroth, sehr reichblühend.
 520. **Joseph Gourdon**, incarnatroth, sehr voll u. gr.
 751. ***Isabella Latour (Lartay)**, 1860, gross, voll, becherförmig, roth mit violett schattirt.
 716. **L'Avenir (Lartay)**, 1859, sehr gross, voll, gut gebaut, lebhaft rosa.
 76. **Le Florifère**, rosa mit carmin schattirt.
 398. **Le Grélot (Robert)**, 1856, mittelgross, voll, schön amaranthroth.
 660. **Mad. Contesse**, 1858, mittelgross, voll, gut gebaut, lebhaft fleischfarben.
 153. **Mad. Desprez**, gross, gefüllt, rosa-lila, in Büscheln blühend.
 115. **Mad. Helfenbein**, rosa-lila, Centifolienbau.
 646. **Mad. Jard**, 1858, gr., voll, imbriq., kirschroth.
 699. **Mad. la Contesse de Brabantanne (Guillot et Cl.)**, 1859, sehr gross, voll, becherförmig, weiss mit fleischfarben schattirt.
 760. ***Marie Joly (Oger)**, 1860, mittelgross, voll, kugelförmig, zart-fleischfarben rosa.
 78. **Marquis d'Orsay**, mittelgross, voll, leucht. roth.
 698. **Mlle. Aline Pierron (Guillot et Cl.)**, 1859, mittelgross, sehr voll, gut imbriquirt, weiss mit gelbem Anflug.

81. **Paxton**, lebhaft rosa, feurig nancirt.
 284. **Prémices des Charpenne's**, rosa und weiss berandet.
 112. **Reine des îles Bourbon**, mittelgross, schön fleischfarben.
 379. **Reine des Vierges**, lila-fleischfarbig, gr. u. voll.
 84. **Souvenir de la Malmaison**, gross, zart, fleischfarben, prächtig!
 781. * **Victor Verdier**.

Rosa indica odorata. — Die Thee-Rose.

52. **Belle Archinto**, gr., sehr gefüllt, fleischfarben.
 425. **Belle Laura**, gross, gefüllt, blassfleischfarben.
 683. **Comtesse de Labarthe**, 1858, gross, kugelförmig, fleischfarben in zartrosa übergehend.
 530. **David Pradel**, hellrosa mit purpur schattirt, gut gebaut.
 338. **Gloire de Dijon**.
 742. * **Jean Hardy (Low)**, 1860, gross, voll, canariengelb.
 641. **Isabelle Grey**, schön, goldgelb, gross und voll.
 545. **Lady Warander**, mittelgross, gefüllt, reinweiss, Centrum gelblich.
 353. **Leweson Gower**, sehr gross und sehr voll, violett-rosa.
 362. **Loretta**.
 92. **Mad. Bravy**, mittelgross und gefüllt, weiss mit rosa Anflug.
 744. * **Mad. de Sertot (Pernet)**, 1860, gross, gelblich weiss, Centrum zart rosa.
 91. **Mad. Eugène Cavaignac**.
 714. **Mad. Joseph Halphen (Margottin)**, 1859, mittelgross, voll, gut gebaut, zartrosa mit hellröthlichem Anflug.
 621. **Mad. William**, 1857, strohgelb mit kupferrothem Anflug.
 776. * **Président**, schön, gross, voll, lebhaft gelb.
 543. **Walter Scott**, lebhaft rosa.

Neue amerikanische Rosen,

Hybriden von Professor G. Page in Washington.

Rosa borbonica. — Bourbon-Rose.

(Hochstämme.)

- | | |
|---|-----------------|
| Amarante (Page) , Miniaturblume, voll, einzig in ihrem Genre, dunkel purpur-chamoisin, fester geschlossener Bau..... | Pl. Nr.
1 10 |
| Buena Vista (P.) , gross, voll, leuchtend carmin und reichblühend | 1 — |
| Bunker Hill (P.) , Blume gross, voll und gut gebaut, prächtig carmoisinroth.... | 1 — |
| Edward Everett (P.) , schön vielblumige Hybride, gross, voll und carmoisin... | 1 — |
| Marschall Wilder (P.) , dunkel carmoisin-violett, gross, voll und reichblühend .. | 1 10 |
| M. Vernon (P.) , Blume gross und voll, prächtig dunkelscharlachroth | 1 — |

Hybrida bifera. — Remontant-Rose.

- | | |
|---|-----------------|
| General Olivier (P.) , gutgebaute grosse u. volle Blume, sehr dunkelroth u. stark duftend | Pl. Nr.
1 10 |
| Ferner: | |
| America (Bourbon-Rose, gez. von G. Ward) , mittelgross, voll, in Dolden blühend, weisslich gelb, oft mit dunkler fleischfarbiger Schattirung im Centrum..... | — 20 |

Rosen,

welche wir im Jahre 1859 in den Handel brachten.

- | | | | |
|---|------------------------------------|---|------------------------------------|
| <p>686. Giulietta (Remontant-Bourbon-Rose). Blume voll, in Dolden blühend, weiss mit fleischfarb. Anflug; sehr hart u. leicht remontirend. Hochstämme mit Kronen (4—5 Fuss hoch)</p> <p>637. Perfection (nicht remontirende Bourbon-Hybride). Vollkommener fester Bau. stark gefüllt und vom reinsten Atlasrosa. Hochstämme</p> | <p>Pl. Nr.
2 —</p> <p>— 20</p> | <p>688. L'Élegante (remontirende Spalier-Rose). Blume in grossen Dolden, halbgefüllt, leuchtend kirschroth. Wurzelächte Pflanzen</p> <p>684. Beauty of Greenmount (Noisett-Rose), mittelgr., voll, leuchtend carmin-rosa, in Dolden u. fast ununterbrochen blühend. Wurzeläccht</p> | <p>Pl. Nr.
1 —</p> <p>— 15</p> |
|---|------------------------------------|---|------------------------------------|

III. ABTHEILUNG.

FLOR- UND MODEBLUMEN
(BLUMISTIK)

für Topfcultur und Freiland.

REIHENFOLGE
der Florblumen-Gattungen,

wie sie in nachfolgendem Verzeichnisse aufgeführt sind:

Chrysanthemum.

Calceolaria.

Bouvardia.

Antirrhinum.

Fuchsia.

Lobelia.

Nelken.

Heliotropium.

Lantana.

Pelargonium.

Pentstemon.

Petunia.

Phlox.

Verbena.

Notiz.

Die Richtigkeit der Sorten, d. h. die Identität der Varietäten der verschiedenen Blumen-Gattungen mit den von ihren Züchtern ihnen gegebenen Benennungen, wird von uns garantiert, und sollte, ungeachtet aller ihnen zugewendeten Sorgfalt, dennoch ein Irrthum vorkommen, so sind wir jederzeit zu Ersatz bereit.*

CHRYSANTHEMUM.

Neue Varietäten von 1860.

a. Frühblühende Sorten.

202. **Estelle** (*Pertuzés*), mittelgross, dunkellila, sehr voll und imbriquirt.

215. **Porthos** (*Pert.*), mittelgross, lilarosa auf reinweissen Grunde, sehr voll.

b. Grossblumige.

197. **Aurore toulousaine** (*Pert.*), lebhaft gelb mit nankin farb. Saum, sehr voll, imbriq. u. gewölbt.

201. **Demosthènes** (*Barthère*), violett-carmin mit lila Rückseite, Mitte gelb und imbriquirt.

203. **Etoile filante** (*Pert.*), glänzend weisslila, imbriquirt und gewölbt.

205. **Grand-Papa** (*Pert.*), dunkelorange, schön gebaut und sehr voll.

206. **Le Trouvère** (*Barth.*), blassfleischfarben, gewölbt und imbriquirt, sehr voll.

208. **Louis Barthère** (*Barth.*), lebhaft carmoisin, imbriquirt und sehr voll.

210. **Madame Barthère** (*Pert.*), carminroth mit gelber Rückseite und goldgelben Spitzen.

211. **Maréchal Niel** (*Barth.*), carminroth mit goldgelbem Centrum, imbriquirte Form.

216. **Risette** (*Pert.*), schwefelgelb, sehr voll, imbriq.

217. **Rosette** (*Bonamy*), rosa mit lebhaft carmin Saum, imbriquirt und gewölbt.

c. Mittelgrosse Blumen (Pompon).

199. **Bice Rosazza** (*Barth.*), feurig purpurroth, imbriquirt und gewölbt.

200. **Diamant** (*Barth.*), weiss mit rosa Anflug, imbriquirt und gewölbt.

212. **Mademoiselle Mars Barthère** (*Barth.*), lebl. rosa mit reinweissen Spitzen, imbriq. u. gewölbt.

218. **Schiller** (*Lebois*), zart rosa auf weissem Grunde, imbriquirte Form.

d. Kleine Blumen (Pompon).

198. **Athos** (*Leb.*), rosa mit purpur Schattirung und weissem Saum.

204. **Guillerette** (*Leb.*), rosig-purpur mit weissem Saum, gewölbt und imbriquirt.

209. **Madame Bredi** (*Leb.*), lila auf gelbem Grunde, mit weissem Saum und vollendeter Imbrication.

207. **Laure** (*Leb.*), zimmethraun auf gelbem Grunde, gewölbt und imbriquirt.

214. **Nenni-Da** (*Leb.*), lila-rosa auf weissem Grunde mit weissem Saum, gewölbt und imbriq. Bau.

Neue englische Varietäten.

221. **Evening Star** (*Low*), Blume hellroth und goldgelb, von imbriquirter Form.

222. **Jardin d'Hiver** (*Low*), rosig purpurroth, Centrum lila.

213. **Miss Augusta** (*Hend.*), Blume gross, gut gebaut, citrongelb und reichblühend.

223. **Negro Boy** (*Low*), schwarz-carmoisin und von gewölbt Bau.

219. **Novelty** (*Low*), weisse, schön gewölbte Blume.

220. **Pearl** (*Low*), perlgrau, von schönem gewölbt Bau.

per Stück 10 *fl.* — 12 Sorten 3 *fl.* — 25 Sorten 6 *fl.*

Sorten von 1859.

141. **Andrée Fourcade** (*Bonamy*), Pompon.

158. **Andromeda** (*Salter*), gelb, Pompon.

160. **Aurora** (*S.*), okergelb, gewölbt, grossblumig.

161. **Cassandra** (*S.*), weiss, grossblumig.

179. **Croquette** (*Leb.*), purpur-lila, kleinblumig.

142. **Comtesse de Circourt** (*Bon.*), Pompon.

196. **Conqueror fol. var.** (*S.*)

181. **Docteur Roziès** (*Pert.*), kugelförmig, zart rosa.

163. **Esmeralda** (*S.*), lachsroth, Pompon.

164. **Excelsior** (*S.*), carmoisinroth, gefüllt, grossblumig.

182. **Fastigiosa** (*P.*), gelb, Pompon.

183. **Faust** (*Barth.*), goldgelb, gewölbt, kleinblumig.

* Es genügt, bei Bestellung von Sortimentsblumen, lediglich die vor den Namen derselben befindlichen Nummern aufzuschreiben.

- | | | |
|--|---|--|
| <p>166. Globe white (<i>Guernsey</i>), weiss, grossblumig.
 167. Glory (<i>Sarnie</i>), fleischfarb-rosa, grossblumig.
 169. Golden Queen of England (<i>S.</i>), prächtig canariengelb.
 143. Henry de Gaujac (<i>B.</i>), Pompon.
 155. Kenilworth (<i>Pelé</i>), purpurrosa, Pompon.
 184. La Fiametta (<i>B.</i>), rein weiss, kleinblumig.
 187. Lara (<i>Leb.</i>), weiss, Pompon.
 188. La Saltarella (<i>Leb.</i>), kupferorange, kleinblumig.
 144. Madame Edmond Vital (<i>Bon.</i>), Pompon.
 145. Mad. Houlet (<i>Bon.</i>), Pompon.</p> | <p>190. Mad. la Marquise de Castellbajac (<i>Leb.</i>), fleischfarben, Pompon.
 146. Mad. Léon Pratt (<i>Bon.</i>), Pompon.
 154. Magic Flute (<i>Pelé</i>), lilarosa, grossblumig.
 170. Maid of Saragossa (<i>S.</i>), rosa, Pompon.
 147. Marie de Baulat (<i>Bon.</i>), Pompon.
 150. Masaniello (<i>Pelé</i>), lachsfarben, Pompon.
 191. Miranda (<i>Leb.</i>), amarantrosa, Pompon.
 171. Miss Talfotrd (<i>S.</i>), weiss, Pompon.
 153. Miss Towers (<i>Pelé</i>), rosa-weiss, Pompon.</p> | <p>174. Mount Vesuvius (<i>S.</i>), feuerroth, grossblumig.
 172. Mr. Shirley Hibbert (<i>S.</i>), rosa, Pompon.
 173. Mrs. Dix (<i>S.</i>), weiss, sehr voll, Pompon.
 192. Pichonella (<i>Pert.</i>), orange, kleinblumig.
 175. Prince Albert (<i>S.</i>), hellcarmoisin; grossblumig.
 149. Procida (<i>Leb.</i>), Pompon.
 152. Queen of the Beauties (<i>Pelé</i>), purpurrosa, Pompon.
 195. Queen of England (<i>S.</i>).
 193. Rigolo (<i>Barth.</i>), gelblichweiss, kleinblumig.
 156. St. Juste (<i>S.</i>), dunkelzimmtfarben, grossblumig.
 151. Sunset (<i>Pelé</i>), orange, vielblumig, Pompon.</p> |
|--|---|--|

per Stück 7½ *Ngr* — 12 Sorten 2 *Ag.* — 25 Sorten 4 *Ag.*

Aeltere Sorten.

- | | | |
|--|---|---|
| <p>a) Grossblumige.
 80. Ascanio (<i>Leb.</i>).
 82. Capitain Thoubays (<i>B.</i>).
 129. Comtesse Raymond de Toulouse (<i>Bon.</i>).
 130. Elisabeth de Voisins (<i>Bon.</i>).
 84. Ida (<i>Leb.</i>), schwefelgelb.
 131. Julie Lagravère (<i>Bon.</i>).
 111. Lutea superba (<i>Pert.</i>), prächtig hellgelb.
 132. Mad. de Bruzeau (<i>Bon.</i>).
 133. Mad. de St. Cyr (<i>Bon.</i>).
 112. Mad. Lagarrigue (<i>Pert.</i>), amarantrosa.
 109. Maria Rendatler (<i>Baron de Salomon</i>), pfirsichrosa.
 134. Mlle. I. Constantia (<i>B.</i>).
 135. Mlle. Th. de Voisin (<i>B.</i>).
 90. Sabrina (<i>Salt.</i>), weiss,
 110. Virgo Maria (<i>B. de S.</i>), weiss-fleischfarben.</p> | <p>b) Pompon.
 138. Albert de Gaujac (<i>B.</i>).
 91. Antoinette Adam (<i>Bon.</i>), gelb und weiss.
 113. Comtesse Ventura (<i>Leb.</i>), lila.
 114. Crécelle (<i>Lebois</i>).
 116. Docteur Mazary (<i>Leb.</i>).
 93. Donna Gonzales (<i>B.</i>), gelb.
 115. Doria (<i>Pert.</i>), goldgelb, imbriquirt.
 95. Fanferluche (<i>Leb.</i>), sehr klein; lila.
 117. Filetto (<i>Pert.</i>).
 118. Grazieucette (<i>Bonamy</i>).
 96. Guillerii (<i>L.</i>).
 108. Mad. Granié (<i>Bon.</i>), canariengelb.
 136. Mad. Donos (<i>Bon.</i>).
 137. Mad. Dupont (<i>Bon.</i>).
 100. Manetta (<i>L.</i>), goldgelb.
 122. Marmouset (<i>L.</i>), bräunlich-carmin.</p> | <p>101. Marquis d'Alfarasi (<i>B.</i>), gelb; sehr klein.
 102. Météore (<i>Pert.</i>), rosa.
 123. M. Lebois (<i>Leb.</i>), rosacarmin.
 139. Mlle. A. Fourcade (<i>Bon.</i>).
 119. Mlle. Elise Cassaigne (<i>Leb.</i>), rosa; imbriquirt.
 140. Mlle. L. Houlés (<i>Bon.</i>).
 120. Mlle. Olympe de Cambières (<i>Bon.</i>).
 124. Ninon (<i>Pert.</i>), goldgelb; imbriquirt.
 105. Pompon d'or (<i>L.</i>), goldgelb; kugelige Form.
 125. Reine des Panachées (<i>P.</i>), weiss.
 126. Signora Pépin (<i>Leb.</i>), lebhaft carmin.
 107. Vièrge infantine (<i>L.</i>), schneeweiss u. sehr klein.
 127. Zoë Feille (<i>Leb.</i>), violettrosa.</p> |
|--|---|---|

per Stück 5 *Ngr* — 12 Sorten 1 *Ag.* 15 *Ngr* — 25 Sorten 3 *Ag.*

ANTIRRHINUM (Löwenmaul).

Auswahl schöner Varietäten.

- | | | |
|--|--|--|
| <p>15. Baron Clyde.
 3. Faust, weiss, scharlach-carmin getigert u. orange gefleckt.
 17. Hendersonii.
 5. Jeanne d'Arc (<i>Miell.</i>), weiss, carmin getigert m. gelb. Flecken.</p> | <p>16. Leviathan.
 6. Merveille (<i>Miell.</i>), fleischfarben, carmin gestreift mit gelber Mitte.
 8. Parpaillot (<i>Miell.</i>), weiss purpur gestreift.</p> | <p>9. Rigolette, kupferbraun, roth u. carmin gestreift u. getigert.
 11. Rosy Gem.
 12. Royal Standart.
 14. Sir Peter Fairbairn.
 13. Vulcan.</p> |
|--|--|--|

per Stück 6 *Ngr* — 6 Sorten 1 *Ag.*

Neueste Sorten von 1861.

mit grossen Blumen, gefleckt und gestreift, und sich von den älteren Varietäten sehr unterscheidend.

- | | |
|---|---|
| <p>18. Cramoisi supérieur (<i>Rendatl.</i>), sammtig feurig-carmoisin mit gelbem Schlunde und weissem Kelche.</p> <p>19. Elégante (<i>R.</i>), purpur-rosa, an der Basis reinweiss, Schlund hellgelb.</p> <p>20. Eugénie (<i>R.</i>), sammtig purpur carmoisin, weiss gefleckt mit citronengelbem Schlunde und weissem Kelche.</p> <p>21. Géant (<i>R.</i>), Blume gross, purpurroth, blassgelb gefleckt, Schlund gelb.</p> | <p>22. Maman Lalin (<i>D.</i>), reinweiss, purpurroth gestreift, mit gelbem Schlunde.</p> <p>23. Prince impérial (<i>R.</i>), sehr gross, rothbraun mit breitem goldgelbem Schlunde und weissem Kelche.</p> <p>24. Rose Rendatler (<i>R.</i>), rosa-weiss mit purpur-rosa gestreift u. geadert, Schlund reinweiss.</p> <p>25. Surpasse Zébra (<i>R.</i>), dunkellila, carminpurpurroth geadert, Schlund gelb.</p> |
|---|---|

per Stück 10 Ngr — 6 Sorten nach unserer Wahl 1 Fl. 15 Ngr

Strauchartige Calceolarien.

a. Aeltere Sorten.

- | | | |
|--|---|--|
| <p>70. Achilles.</p> <p>77. Adonis.</p> <p>14. Atrofuscans, brn. u. orange.</p> <p>13. Aurea floribunda, orange-gelb; zwergartig.</p> <p>15. Beauty of the Parterre, braun mit scharlach.</p> <p>16. Bridal Bouquet, braun u. gelb.</p> <p>3. Canrobert, gelb mit kastanienbraun.</p> <p>66. Celestial.</p> <p>17. Charles Makoy, braunroth mit gelb.</p> | <p>81. Desdemona.</p> <p>20. Doctor Abendroth, hellpurpurbraun</p> <p>21. Ernst Merck, dunkelgoldgelb.</p> <p>12. Flavida, rein dunkelgelb.</p> <p>4. Flexuosa.</p> <p>22. Frostii, dunkelgelb.</p> <p>61. Gem.</p> <p>68. Général Canrobert.</p> <p>65. Général Outram.</p> <p>23. Général Pelissier.</p> <p>67. Gold Cape.</p> <p>24. Göthe, dunkelpurpurbraun.</p> | <p>62. Kayi.</p> <p>78. Mazepa.</p> <p>71. Montecucculi.</p> <p>83. Newton.</p> <p>63. Norma.</p> <p>79. Penélope.</p> <p>59. Prince of Orange.</p> <p>75. Romulus.</p> <p>73. Sultan.</p> <p>82. Sunshire.</p> <p>74. Superba.</p> <p>76. Unique.</p> <p>64. White colonel.</p> <p>80. Zampa.</p> |
|--|---|--|

pro Stück 5 Ngr — 12 Sorten 1 Fl. 18 Ngr — 25 Sorten 3 Fl.

b. Neuere Varietäten.

- | | |
|--|--|
| <p>40. Alexander II. (<i>Lem.</i>), dunkelcarmoisin in kastanienbraun übergehend.</p> <p>41. Alexander von Humboldt, chamois mit blassroth, braun punktirt.</p> <p>42. Baron Brunow, dunkelgelb mit violettem Schein, fein dunkel punktirt.</p> <p>43. Charles Turner, strohgelb, blutroth punktirt, grossblumig, schön!</p> <p>44. Doctor Barth, braunroth, gelb gefleckt, schön!</p> <p>45. Doctor Livingstone, dunkelgelb, sammtbraun gefleckt.</p> <p>46. Duc de Malakoff, gelb, braun gefleckt.</p> <p>47. Florence Nightingale, hellgelb, dunkelroth punktirt.</p> <p>48. General Havelock, chamois und braun, dunkel punktirt.</p> | <p>49. Kaiser Alexander II. (<i>S.</i>), lila, hellpurpur Anflug, dunkel punktirt.</p> <p>50. Lord Elgin, hellgelb mit braunen Flecken, schön!</p> <p>51. Lord Macaulay, citrongelb, dunkelroth gefleckt und punktirt.</p> <p>52. Mr. Marnock, gelb, stark purpur gefleckt, extra!</p> <p>53. Prinz Friedrich Wilhelm v. Preussen, lila, rosa schattirt, purpurbraun gefleckt.</p> <p>54. Prinz Napoleon, hellgelb mit blutrothen Flecken.</p> <p>55. Princess Victoria, weiss, blutroth gefleckt.</p> <p>56. Radetzky, orange, dunkel gefleckt u. punktirt.</p> <p>57. Sir Colin Campbell, scharlach, braun punktirt, am Schlunde gelb.</p> <p>58. Victor Emanuel, schwefelgelb, purpur gefl.</p> |
|--|--|

pro Stück 7½ Ngr — 12 Sorten 2 Fl. 15 Ngr

Neueste Sorten von 1861.

Die Blumen dieser neuen Varietäten sind sämmtlich sehr gross.

- | | |
|---|---|
| <p>89. Atropurpurea (<i>Crousse</i>), sammtig kastanien-dunkelbraun.</p> | <p>90. Auréole (<i>C.</i>), feurig braun mit hellerem Rande.</p> |
|---|---|

91. **Bijou** (C.), gelblich-ziegelroth mit hellerem Rande.
 84. **Bilboquet** (Lemoine), runde Blume, gelb und hellbraun.
 93. **Canari** (C.), leuchtend gelb mit rothem Schlunde.
 92. **Cialdini** (C.), dunkelgelb mit purpurroth gestreift.
 94. **Diane** (C.), chamois mit hellbrauner Mitte.
 95. **Doria** (C.), ziegelroth, gelb gestreift.
 96. **Etincelant** (C.), lebhaft ziegelroth mit gelbem Saume.
 97. **Flaminia** (C.), feuerroth mit hellerem Saume.
 85. **Figaro** (Lemoine), orangegelb mit brauner Schattirung.
 98. **Georges Buck** (C.), purpurbraun mit chamois Rande.
 99. **Kossuth** (C.), hellroth mit orange Rande.
 101. **Le Favori** (C.), sammtig purpurroth mit gelbem Saume u. m. gelb. Punkten wie übersät.
 100. **Léopard** (C.), gelb mit roth getigert und punktirt; Blume mittelgross.
 102. **Miranda** (C.), Johannisbeeren-roth, neues Colorit.
 103. **Modèle** (C.), schöngebaut, röthlich orange.
 104. **M. Gauty** (C.), sammtig violett-purpur, sehr grosse Blume (2½ Zoll Durchmesser).
 105. **Nanceien** (C.), sammtig feurigbraun mit gelber Haube; extra.
 106. **Nec plus ultra** (C.), gut gebaute Blume, sammtig feuer-amaranth, zierl. gelb umsäumt.
 107. **Ophir** (C.), aprikosenfarbig mit rothem Reflex.
 86. **Orange** (Lemoine), dunkelorange, Blume mittelgross.
 88. **Phoebus** (L.), rein chromgelb, vielblumig.
 87. **Président Lincoln** (L.), purpurroth, carmoisin punktirt, mittelgross.
 108. **Schiller** (C.), gelb mit hellroth schattirt, gut gebaute, enorm grosse Blume.

per Stück 20 Ngr. — 6 Sorten nach unserer Wahl 3 Fl.

BOUVARDIEN.

	Fl. Ngr.		Fl. Ngr.
1. Delicata (Hend.), salmrosa mit weisser Mitte	— 15	13. Humboldtii, einzeln stehende weisse Blumen mit sehr langen Kelchen	1 —
12. Ghiesbrectii, die Blume San Pedro der Indier, schön weiss mit Orangeblüthengeruch. Neu!	1 —	9. Laura, blassrosa	— 8
8. Hogarth, lebhaft rosa	— 8	5. Leiantha	— 5
4. Houtteana, rosa	— 6	10. Longiflora	— 6
		11. Rosalinde	— 8
		7. Splendida	— 6

6 Sorten nach unserer Wahl 1 Fl.

Fuchsia.

Die mit einem * bezeichneten sind gefüllte.

a. Sorten von 1858.

- | | | |
|---|----------------------------------|--------------------------------------|
| 36. Agnes Sorel (Demour). | 37. Doctor Wighton. | 30. Invincible (Renoult). |
| 57. *Atropurpurea fl. pl. (Lem.). | 26. Duc de Malakoff (Bern.) | 64. Kitty Tyrell (Hend.). |
| 44. Aucubasfolia. | 62. Estelle (Roll.). | 65. Kosciusko (Lem.). |
| 24. *Auguste Renoult (Ren.). | 6. Etoile du Nord (B.). | 66. Lamartine (Lem.). |
| 80. Béranger. | 7. Fairest of de Fair (B.). | 49. Lina von Mainz (Hock). |
| 59. British Sailor (Hend.). | 38. Favorite. | 8. Little Bo-Peep (B.). |
| 3. Catharine Hayes (B.). | 20. Flavescens superba (Miell.). | 32. Louise Mézard (Méz.). |
| 46. Cedo Nulli (Ponds). | 39. Gem of the Whithill (Sm.). | 31. Louise Weinrich (K.). |
| 60. *Cheiranthiflora fl. pleno (Dubus). | 42. *Globosa plenissima (C.). | 33. Madame A. Koch (K.). |
| 4. Coeur de Lyon (Banks). | 45. Globosa variegata. | 68. Madame Miellez (Dub.). |
| 47. Commandeur (Porcher). | 27. Gloire de Bellevue (Duval). | 83. Madame Rosen (Dub.). |
| 48. Compacta (Porch.). | 28. Gloire de Russelheim (K.). | 9. Marchioness (Sm.). |
| 25. Comtesse de Tudor (Bern.). | 40. Gloriosa superba. | 69. Masaniello (Hend.). |
| 19. *Coronata fl. pl. (Dub.). | 81. Governor-General (Smith). | 50. Massue d'Hercule. |
| 61. Countess (Roll.). | 55. Gracilis fol. var. | 70. *Meldensis fl. pleno (Th. & K.). |
| 36. Dandy Diamant. | 63. Guiding Star (Hend.). | 51. Miranda (Boekelmann). |
| 5. Daniel Lampert (Lee). | 82. Henry Demay (D.). | 52. Miss Baily (Ponds). |
| 89. *Dianthiflora fl. pl. (M.). | 21. *Imperialis fl. pl. (Dem.). | 71. *Monstrosa fl. pl. (Lem.). |
| | 29. *Incomparable (B.). | |

- | | | |
|--|---------------------------------|---------------------------------|
| 43. Montgolfier (Coene). | 12. Princese Royal (V.). | 13. Souvenir de Chiswick (B.). |
| 11. Mrs. Simpson (Lee.). | 88. *Purpurea fl. pl. | 79. *Star (Stowe). |
| 84. Penelope (L.). | 74. Queen of the Sea (Hend.). | 14. Star of the night (B.). |
| 85. Peter der Grosse (Fink). | 75. *Reflexa fl. pl. (Lemoine). | 15. The fair Oriana (B.). |
| 86. Prima Donna (Smith). | 22. *Roi des Blancs (Dubus). | 16. The little Treasure. |
| 34. *Prince Edouard (Erben). | 76. Rose of Castille (Hend.). | 17. The silver Swan (Banks). |
| 73. Prince Frederick William of Prussia (Hend.). | 53. Royal Victoria (Ponds). | 77. *Tricolor flore pl. (Dub.). |
| 72. Princesse Alice (Roll.). | 35. Saturnalia (K.). | 18. Tristram Shandy (B.). |
| 87. Princess of Prussia. | 67. Serratifolia multiflora. | 23. Virgo Maria (Demouv.). |
| | 54. Sir John Bowring (Moxh.). | 78. Zingari (Roll.). |

Von vorstehenden Fuchsien liefern wir:

25	Sorten nach unserer Wahl	3	fl.	15	flgr
50	» » » »	7	»	—	»
25	» » freier »	4	»	—	»
50	» » » »	8	»	—	»

Einzeln das Stück 5 flgr

b. Sorten von 1859.

- | | | |
|---|--------------------------------|---|
| 139. *Auguste Gaevart (Coene). | 142. Fée du Rhin (Schneegans). | 137. Miracle (Demouv.). |
| 140. Barthold. | 120. Flower of France (Banks). | 117. *Mortimer (Corn.). |
| 116. *Cardinal Stercks (Cornelissen). | 107. *Général Damman (Corn.). | 101. *Murat (Corn.). |
| 93. Chancellor (Smith). | 135. Goldenberg (Dend.). | 138. Norma (Dubus). |
| 131. *Comet (Dender). | 97. Golden Plover (Sm.). | 96. Pericles (Sm.). |
| 108. *Comte de Medici-Spada (Lemoine). | 124. Isa Gray (Banks). | 99. *Pierre le Grand (Corn.). |
| 132. Corymbiflora candidissima (Dend.). | 143. Keteleerii (Baudinat). | 110. *Prince de Thurn & Taxis (Corn.). |
| 125. Crown Jewel (Banks). | 144. La Comète (Schneeg.). | 112. *Prince Esterhazy (Corn.). |
| 136. *Cruciata fl. pl. (Dubus). | 128. La Crinoline (Bks.). | 100. *Prince Ghika (Corn.). |
| 114. *Diogène (Cornel.). | 126. Leoline (Bks.). | 134. *Prinzessin Friedrich Wilhelm v. Preussen (Dend.). |
| 105. *Duc de Brabant (Corn.). | 103. *Léopold I. (Corn.). | 106. *Rogier (Corn.). |
| 109. *Duc de Norfolk (Corn.). | 123. Le Prophète (Bks.). | 94. Scipio (Sm.). |
| 113. *Duc de Raguse (Corn.). | 121. Little Dorrit (Bks.). | 129. Sir Colin Campbell (Wh.). |
| 98. *Duc de Treviso (Corn.). | 141. Loch Cathrine. | 102. *Sir de Crequi (Corn.). |
| 92. Eclat (Sm.). | 119. Lord Clyde (Youell). | 127. Stradella (Bks.). |
| 118. *Edmond Tantés (Corn.). | 111. *Lord Derby (Corn.). | 90. *Vercingétorix (Lem.). |
| 95. Fascination (Sm.). | 133. Madame Remy (Dend.). | 91. Washington (Lem.). |
| | 122. Magic Flute (Bks.). | 130. Wiltshire Lass. |
| | 104. *Marie Parent (Corn.). | |
| | 115. Mercedes (Corn.). | |

Von vorstehenden Sorten liefern wir:

12	Sorten nach freier Wahl für	3	fl.
25	» » » » »	6	»
50	» » » » »	11	»

Einzeln das Stück 8 flgr

c. Neue Sorten von 1860.

- | | |
|---|--|
| 152. *Adele Olin (Cornel.), Corolle gross und lang, carminroth und dunkelblau, Sepalen scharlach mit grünen Spitzen, weit zurückstehend. | 178. Crinoline (Lee), Corolle breit und carmoisinviolett, Sepalen glänzend carmoisinroth und zurückgelegt. |
| 176. Big Ben (Rollisson), riesige Blumen mit breiten und schön zurückgeb. scharlachrothen Sepalen; Corolle breit, tief purpurroth mit blau schattirt. | 170. Criterion (Smith), Kelch und Sepalen coraltenroth; Corolle violett purpur, gross und breit. |
| 168. Carlo Dolci (Dubus), vielblumig; Corolle hellscharlach, Kelch lang und stark, nankingelb, die zurückgeb. Sepalen weiss. | 153. *Delphine Parent (Cornelissen), Corolle sehr breit, violett-blau mit hellrothem Schimmer, der Kelch und die schön zurückgeb. Sepalen dunkelcarmoisin. |
| 149. *Colibri (Lemoine), Blumen mittelgr., Corolle kugelig, purpur in amaranthroth übergehend. | 148. Deutscher Meister (Koch). |
| | 154. *Duchesse de Brabant (Cornel.), Corolle gross und lang, lebhaft lila; Sepalen kurz, zurückgebogen, hellroth mit grünen Spitzen. |

165. **Duchesse de Malakoff** (*Mielliez*), Kelch und die völlig zurückgeb. Sepalen blassrosa; Corolle pflaumenblau, orange schattirt.
169. **Elegantissima** (*Smith*), Sepalen breit, zurückgebogen und scharlachcarmoisin; Corolle violett-purpur, rund und breit, 1½ Zoll im Durchmesser.
155. * **François Joseph II.** (*Cornel.*), colossale Blume, Corolle breit, schwarzblau, oben hellroth schattirt; Sepalen wenig zurückgebogen und purpurroth.
156. * **General Chazal** (*Cornel.*), Blume eigenthüml. Form, Blumenkrone violett-blau; Sepalen carmoisin mit grünen Spitzen.
167. **Gentil Bernard** (*Demouveaux*), Bl. gr., Sep. reinweiss u. schön zurückgeb., Corolle rosa.
180. * **Gevulde Kogel** (*De Beucker*), Corolle dunkelviolett, Sepalen corallenroth; schöner als *F. violaeff. fl. pl.*
147. **Gloire de la ville d'Avray** (*Durne*).
157. * **Henri Olin** (*Cornel.*), Corolle kurz u. breit, amaranthroth; Sep. u. der kurze Kelch hellcarmin.
179. **Jessy Douglas** (*Lee*), viel- u. grossblumig; Kelch u. Sep. dunkelscharlach, Corolle violett.
166. **Lacordaire** (*Dubus*), vielblumig; Corolle, Kelch und die schön zurückgeb. Sepalen prächtig carmoisinroth.
175. **Leviathan** (*Roll.*), prächtig! Corolle dunkel-purpurroth, sehr gross und breit; Sepalen carmoisin, breit und völlig zurückgebogen.
158. * **Madame Cornelissen** (*Cornel.*), Bl. gr.; Cor. reinweiss, sehr lang, mit wenigen rothen Adern, Sepalen carminroth und zurückgebogen.
150. * **Magenta** (*Lem.*), Corolle blauviolett, Sepalen carmin und wagrecht zurückstehend.
159. * **Marechal Mac Mahon** (*Corn.*), Kelch und die zurückgeb. Sepalen leuchtend carmoisinscharlach; Corolle sehr voll u. veilchenblau.
160. * **Marie Mackintosh** (*Corn.*), Corolle kurz, pflaumenblau und ausserordentlich gefüllt, Sepalen scharlachroth.
181. **Marquis of Bristol** (*De B.*), Sepalen carminroth u. auffallend gross, Corolle blau.
177. * **Marvellous** (*Roll.*), eine der schönsten gefüllten Var., Sepalen feurig carmoisin, Corolle schwarzviolett.
164. **Pyrethriflora flore pleno** (*Dem.*), Cor. violett; Kelch u. Sep. hellorange. Neues Colorit
174. **Senator** (*Smith*), Kelch und Sepalen wachstartig carmoisin; Corolle gross u. lebhaft violett. (Erhielt in der Royal-Botanic Gardens-Ausst. ein Certificat 1. Classe.
171. **Simplicicaulis** (*R. et P.*), blüht in hängenden Dolden, gleich *F. corymbiflora*; Bl. sehr lang u. lebhaft roth. Blüthezeit: Winter. Species v. Peru.
162. * **Solferino** (*Lemoine*), Blume enorm breit, 2½ Zoll im Durchmesser; Corolle violett, im Verbl. amaranthroth; Sepalen leuchtend scharlach u. horizontal zurückliegend.
172. **Solferino** (*Smith*).
182. **Souvenir de l'Exposition.**
145. **Souvenir de Montebello** (*Soup. de Nott.*), sehr gross; Kelch und Sepalen rosenroth; Corolle leuchtend kirschroth.
151. **Terpsichore** (*Lem.*), Corolle breit u. lilarsa; Sepalen zurückgebogen u. carminrosa.
161. * **Tricolor flore pleno** (*Corn.*), Cor. hellblau, weiss u. lila-roth, Kelch u. die gut zurückgebog. Sepalen mit grünen Spitzen, carminroth.
146. **Victoire de Marignan** (*Soup. et Nott.*), mittelgross, Kelch und Sepalen hortensia-rosa mit grünen Spitzen, Corolle violettrosa.

12 Sorten 4 *fl.* — 25 Sorten 7 *fl.*

Einzeln (mit Ausnahme von No. 171, welche 20 fl. kostet) jede Sorte 15 fl.

Letzte Neuheiten (von 1861).

Von Anfang Juni an abgebbar.

187. * **Adonis** (*Crousse*), Kelch und Sepalen hellroth, letztere zurückgebogen; Corolle blauviolett, stark gefüllt.
183. **Baron Gros** (*Lemoine*), sehr kurze kugelförmige Blume, Kelch dick und kurz, Sepalen weiss mit gelben Spitzen, Corolle hellviolett.
188. * **Charles de Brouckère** (*Cornelissen*), deren Petalen wie bei den Nelken fein gezähnt sind, Corolle breit, stark gefüllt und schön blau; die rothen Sepalen breit, kurz und zurückgebogen.
189. * **Comte de Hainaut** (*Corn.*), Kelch und die wenig zurückgebogenen Sepalen lebhaft rosa; Corolle stark gefüllt und violettblau.
190. **Comte de Preston** (*Corn.*), eine der grössten des Genre; Corolle gross, violettblau mit carmin schattirt; die rothen Sepalen sehr breit, wenig zurückgebogen u. mit grünen Spitzen.
191. **Fulgens pyramidalis** (*Cr.*), die zahlreichen Blumen in Pyramidenform sind heller von Farbe als die von *F. fulgens*, die Corolle aber länger als bei dieser.
192. * **Garibaldi** (*Cr.*), die schön zurückgebogenen Sepalen sind brillant carmoisinroth; Corolle gefüllt und schwarzblau.
193. **Général Borreman** (*Corn.*), schön gebaute, fast rein indigoblau Corolle; die wenig zurückgebogenen Sepalen roth.
184. **Mad. Lambert** (*Lem.*), die zurückgebogenen Sepalen scharlachroth; Corolle sehr weit, von guter Form und amaranthcarmoisin.
196. **Mammoth** (*Smith*), grösste bis jetzt gezogene Blume, nach der Abbildung 3 Zoll lang, Corolle über 2 Zoll breit. Die Sepalen sind stark, sehr breit und schön zurückgebogen.
194. * **Marie Cornelissen** (*Corn.*), Corolle

gefüllt, mittelgross, aber von schönster Form und weiss wie Schnee; die rothen Sepalen sehr lang, schmal und horizontal liegend.

186. ***Oberlieutenant Becker** (*Weinrich*), Kelch kurz, Sepalen scharlach und gut zurückgebogen; Corolle stark gefüllt, amaranthpurpur und braun schattirt.

- 185 ***Pei-Ho** (*L.*), Corolle violett, kurz und dicht gefüllt; Sepalen breit, zurückgebogen und lebhaft roth.

- 195 ***Triomphe Cornelissen** (*Corn.*), gefüllte umfangreiche Corolle mit breiten Petalen, dunkelblau und rosa Reflex; Sepalen breit und schön zurückgebogen.

Von vorstehenden 14 allerneuesten Fuchsien liefern wir die Varietät zu 1 *fl.* (mit Ausnahme von No. 196, welche 1 *fl.* 10 *fl.* kostet), und 6 Sorten nach unserer Wahl für 4 *fl.* Vom 1. September an geben wir dieselben zu ermässigten Preisen ab.

LOBELIA.

Schönblühende perennirende Gewächse; nicht zu verwechseln mit *Lobelia erinus* und deren Varietäten, welche annuelle Pflanzen sind.

	<i>fl.</i>	<i>fl.</i>	<i>fl.</i>		
13. Agathocles (<i>Hend.</i>)	—	8	27. Multiflora	—	19
1. Alba sanguinea (<i>de Beucker</i>), Bl. roth mit weiss gefleckt	—	6	9. Nana compacta (<i>de B.</i>), Bl. klein und kurz, lila mit röthlichem Schein; Pflanze niedrig	—	8
14. Amoena (<i>de B.</i>), purpurroth mit lila schattirt	—	8	18. Prachtigen Staf (<i>de B.</i>), lebhaft scharlachroth mit purpur Schein, extra!	—	10
2. Antwerpsche Faem (<i>de B.</i>), rosa mit lila Schein, Bl. sehr gross	—	6	19. Purpurea velutina (<i>de B.</i>), Bl. von ungewöhnlich schönem sammtig-purpurrothem Colorit	—	15
28. Ardens	—	8	10. Roem van Antwerpen (<i>de B.</i>), violett mit purpur Schein	—	6
3. Bischofs-Staf (<i>de B.</i>), schwarzpurpur, die dunkelste Lobelia, Blbl. sehr lang.	—	10	11. Rosea (<i>de B.</i>), hellrosa, Bl. mittelgr.; Pflanze hoch	—	8
4. Corymbosa (<i>de B.</i>), lebh. violett purpur, niedrige Varietät	—	6	26. Salterii , schön scharlach	—	8
31. Ghiesbrechtii	—	15	20. Senator de Block (<i>de B.</i>), dunkelcarmoisin mit violett schattirt	—	10
15. Glorie van Bornhem (<i>Brys</i>), kräftige Blütenstengel mit leuchtend scharlachrothen Bl.	—	10	29. Serotina	—	10
30. Ignea	—	8	21. Stoel van Boomen (<i>de B.</i>), Bl. gross und gut gebaut, lebhaft purpurroth	—	10
5. Indigo (<i>de B.</i>), prächtig indigblau.	—	6	22. Syphilitica coerulea (<i>de B.</i>), sehr dunkelviolettblau	—	8
6. Koning des Lobelias (<i>de B.</i>), leucht. scharlachroth, und purpur schattirt	—	6	23. Syphilitica rubra (<i>de B.</i>), blutroth	—	10
7. Konings Scepter (<i>de B.</i>), lebhaft amaranth mit purpur gemischt	—	6	12. Tuin Sieraed (<i>de B.</i>), dunkelpurpuroviolett	—	6
16. Koning Willem III (<i>de B.</i>), leuchtend purpurcarmoisin; Blätter breit	—	10	24. Vesuvius (<i>de B.</i>), Bl. leuchtend scharlachroth	—	8
8. Kunstjuweel (<i>de B.</i>), dunkelpurpur, Blume sehr breit	—	6	25. Vuerbaeck (<i>de B.</i>), glüh. scharlachroth	—	10
17. Kunstschild (<i>de B.</i>), lebh. purpurrosa	—	10			

12 Sorten nach unserer Wahl 2 *fl.* — 12 variétés de notre choix 2 *fl.*

Immerblühende Nelken.

Oeillets perpetuels ou remontants. — Perpetuel Tree Carnations.

37. Aramis.	45. Célestine.	23. De Candolle (<i>Alég.</i>), aprikosengelb.
21. Artaban (<i>Alég.</i>).	44. Charles Quint.	47. Duc de Brabant.
42. Belle Zora.	43. Cygne de Cambray.	
48. Etoile de la Duchère.	56. L'Océan.	10. Mrs. Maclean.
49. Etoile de Vaise.	66. Madame la Comtesse de Chanterac.	70. Olympe.
50. Giralda.	62. Madame Lucy.	30. Pharaon (<i>A.</i>).
52. Indiana.	67. Madame Schmidt.	73. Schiller.
59. La Californie.	6. Madame Schwind (<i>Schm.</i>).	72. Souvenir d'un ami.
60. La Grazieuse.	64. M. Maroccini.	74. Triomphe.
58. Le mont d'or.	24. Mr. Lewis.	33. Ulysse (<i>Alég.</i>).
17. L'Hermine (<i>Alég.</i>).		Einzel das Stück 10 <i>fl.</i>

12 Sorten nach unserer Wahl, wobei wir auf Mannichfaltigkeit in dem Colorit Rücksicht nehmen werden, 3 *fl.*

Zwerg-Sorten (Dwarf-Varieties).

- | | | |
|-------------------------------------|------------------|--------------------------|
| 39. Abel. | 22. Darius. | 75. Petit Saint Antoine. |
| 12. Alphonse Karr (<i>Alég.</i>). | 55. Jean Bart. | |
| 19. Anaïs. | 57. Le Roitelet. | <i>Pr. Sorte 15 Ngr</i> |

Schottische Federnelken (Pinks, Mignardises).

- | | | |
|---------------------|-------------------------|--------------------|
| 1. Abbodfordiana. | 8. Georg IV. | 21. Laura. |
| 5. Agent Ebert. | 9. Great Britain. | 14. Link. |
| 2. Alba floribunda. | 10. Harriet. | 15. Lord Valentin. |
| 3. Albo-nigricans. | 11. Heynhold. | 16. Schmiedel. |
| 4. Alfred Morrison. | 12. Jenuy Lind. | 17. Spach. |
| 6. Blume. | 13. Jommys. | 18. Victoria. |
| 7. Endlicher. | 20. King of the Purpre. | 19. Young. |

*Pr. Dutzend 1 Ag.***HELIOTROPIUM.**

- | | | |
|--|---|--|
| 1. Albidum plenum. | 5. Etoile de Venus (<i>Lem.</i>). | 24. Monsieur Guidon (<i>Guid.</i>). |
| 2. Aucubaeifolium plenum. | 6. General Valhubert, violett mit gelb. | 13. Napoleon III. |
| 3. Bicolor. | 7. Gloire des Massifs (<i>L.</i>), grosse Dolden, dunkel. | 14. Nec plus ultra (<i>Lartay</i>), sehr grosse Blüten. |
| 20. *Candidum (<i>Lem.</i>), weiss, wenig ins Graue spielend; Dolde sehr gross; die weisseste Var. | 8. Indiana. | 15. Prince Impérial. |
| 4. Erbprinzessin Antoinette von Anhalt (<i>van Houtte</i>). | 9. John Cottel. | 25. *Reine des Heliotropes (<i>L.</i>), dichtgedrängte Dolden, schwarzviolett, Mitte grünlich; reichblühend. |
| 21. *Etoile de Marseille (<i>F.</i>), dunkelviolett, Centrum weiss, eine der schönsten Varietäten. | 10. Madame Anna Turel. | 16. Roi des Heliotropes (<i>Prad.</i>). |
| 22. Gloire de Menpenti (<i>F.</i>), blauviolett, m. deutlicher weisser Mitte. | 23. *Madame Lansezeur (<i>L.</i>), lila mit gelber Mitte, vielblumig und grossdoldig. | 17. Roi des Noirs (<i>Lem.</i>). |
| | 11. Madame Milleret (<i>Bern.</i>). | 18. Splendidum, dunkelblau mit weissem Centrum. |
| | 12. Madame Rendatler (<i>Lem.</i>). | 19. Triomphe de Poissy (<i>C.</i>). |

Mit Ausnahme der mit * bezeichneten Sorten, wovon jede 10 *Ngr* kostet, das Stück 6 *Ngr* 12 Sorten 2 *Ag.*

LANTANA.

Schöne, den ganzen Sommer blühende Gruppenpflanzen.

Auswahl älterer schöner Sorten.

- | | | |
|--|-------------------------------------|--|
| 1. Alba grandiflora. | 31. Goliath (<i>B.</i>). | 27. Multiflora (<i>Cr.</i>). |
| 23. Archimède (<i>Crousse</i>), weiss mil gelbem Auge. | 12. L'abbé Touvre (<i>Rend.</i>). | 9. Rosea elegans (<i>Nivert</i>). |
| 20. Docteur Demange (<i>Rend.</i>). | 32. Lilacina spectabilis. | 22. Surpasse l'abbé Touvre (<i>R.</i>). |
| 21. Eclatante (<i>Rend.</i>). | 25. Liliputien. | 18. Triomphe de l'Exposition (<i>Ferr.</i>). |
| 3. Felenii. | 33. Lutea grandiflora. | 35. Virgil (<i>Niv.</i>). |
| 8. Flava lilacina. | 7. Lutea Kermesina. | 11. Wilhelm Schüle (<i>R.</i>). |
| | 26. Madame Morell (<i>Cr.</i>). | |

Pr. Stück 5 Ngr 12 Sorten 1 Ag. 15 Ngr

Neue Sorten von 1860,
mit grossen Dolden.

- | | |
|--|---|
| 41. Adolph Hvass (<i>Bouch.</i>), orange, in purpurscharlach übergehend. | 38. Madame Caillat (<i>Bouch.</i>), strohgelb in rosa übergehend, lachsfarben nüancirt. |
| 36. Archimède (<i>Rend.</i>), citrongelb in rosalila übergehend, reichblühend. | 42. Madame Thibaut (<i>Bouch.</i>), goldgelb mit breiter scharlachrother Mitte, extra. |
| 40. Flore (<i>Bouch.</i>), rothlichgelb in lila changirend. | 37. Pélopidas (<i>Rend.</i>), dunkelamaranth, Mitte goldgelb. |
| 30. Fulgens mutabilis (<i>Hend.</i>). Bl. anfangs gelb, dann zu leuchtend orangecarmoisin sich verändernd. Eine der schönsten Sorten für Topfcultur. | 39. Prince Impérial (<i>Bouch.</i>), Pomponblume, goldgelb in rosa übergehend. |
| 44. Gloire de Solferino (<i>Bouch.</i>), starke Dolde, hellgelb, in scharlachponceau übergehend. | 43. Rève d'or (<i>Bouch.</i>), goldgelb in hellgelb übergehend, purpur schattirt. |

Pr. Stück 8 Ngr 6 Sorten 1 Ag. 10 Ngr

PELARGONIUM.

Dieses herrliche, immer mehr die Gunst des Publikums gewinnende und in der That sie auch verdienende Mode-Genre wird von uns mit Vorliebe und zugleich in grossem Massstabe cultivirt, welsch' lehrlicher Umstand dazu beiträgt, die Preisnotirungen möglichst billig zu stellen, wie am deutlichsten aus dem am Schlusse jeder Gruppe befindlichen Partiepreisen ersichtlich ist. Wir cultiviren gegenwärtig über 500, nicht blos der neuesten, sondern überhaupt der schönsten Varietäten dieses Geschlechts, deren zahlreiche Vermehrungen unter der speciellen Obhut eines besonders dafür bestimmten Gärtners mit gewissenhafter Sorgfalt und Ordnung gepflegt werden, so dass unsere geehrten Geschäftsfreunde versichert sein können, nicht nur vollkommen gesunde und kräftige Pflanzen, sondern auch die verschiedenen Sorten richtig, nämlich mit ihren Benennungen identisch, von uns zu erhalten.

I. Abtheilung. Grossblumige. *)

a. Neuheiten von 1860.

458. **Agnes** (*Hvass*), leuchtend tief violett-carmin mit fünf schwarzen Flecken, Mitte weiss.
468. **Alphonse Karr** (*Simandre*), Bl. fast cirkelrund mit sechs Petalen, lebhaft rosenroth, die oberen schwarz gefleckt, die unteren mit carmin Zeichnung, Centrum weiss.
457. **Amalie** (*H.*), bläulich dunkelcarmin, ob. Blumenbl. beinahe ganz schwarz belegt, Mitte weiss.
491. **Ariel** (*Fellows*), obere Btbl. braun mit purpur, untere weisslich fleischfarben.
501. **Arthur Henderson** (*Miellez*), prächtig dunkelcarmoisin mit fünf schwarzen Flecken u. weissem Centrum, sehr vielblumig.
456. **Auguste** (*H.*), Blume schönster Form, kirschroth mit ponceau-zinnober belegt, obere Btbl. fast ganz dunkelbraun.
502. **Beelzebub** (*Miell.*), dunkelrothe, schwarzgefleckte und gut gebaute Varietät.
192. **Belle Milanaise** (*Miell.*), hortensiarosa mit fünf grossen schwarzen Flecken.
237. **Brillant** (*Foster*), leuchtend scharlach mit schwarzen Flecken auf den oberen Petalen.
511. **Carlo Dolci** (*Lebois*), enorme Dolde, Blumen gross und von schöner Form, zinnoberroth, rosa überhaucht.
469. **Comte de Hainaut** (*Sim.*), sehr gross, Rand der Blumenblätter wellenförmig, Grundfarbe reinweiss, die oberen fast ganz violett und schwarz belegt, die unteren mit kleinen schwarzvioletten Flecken.
470. **Comte de Preston**, (*Sim.*), grosse Blume edler Form, die oberen Blumenbl. kirschroth schattirt und schwarz belegt, die unteren mit schwarzen Flecken auf blassrothem Grunde.
489. **Comtesse d'Haussonville** (*Duval*), atlasrosa, die oberen Blumenbl. carminpurpurroth gefleckt mit weissem Saum. Diad.
488. **Coquette du Plessis** (*Malet*), obere Blumenbl. weiss, Mitte der Petalen kirschroth gefleckt u. carmin geädert, die unteren weiss und lilarosa gefleckt. Diad.
245. **Cratérion** (*Foster*), carmoisinroth mit schwarzen Flecken auf den oberen Petalen.
503. **Cratérion** (*Miell.*), obere Blumenbl. violett, ganz schwarz belegt, mit weissem Rande, untere reinweiss mit schwarzvioletten Flecken und Adern.
459. **Der Bräutigam** (*H.*), blassrosa mit dunkelbraunen Flecken, die carmin eingefasst sind, Mitte weiss.
492. **Desdemona** (*Fellows*), reinweiss mit amaranth-purpurrothen Flecken.
452. **Die Hexe** (*H.*).
453. **Die Muhme** (*H.*).
504. **Duc de Magenta** (*Miell.*), sämmtliche Blumenbl. feuerroth mit breitem rosa Rande und fünf schwarzen schön schraffirten Flecken.
224. **Dutchess of Malborough** (*Fellows*), weiss, obere Petalen tief purpur mit weissem Rande.
270. **Excellent** (*Hoyle*), Centrum weiss, untere Pet. zart rosa, obere kastanienbraun mit hellem Saum.
493. **Excelsior** (*Turner*), rosa, obere Blumenbl. mit braunen, die unteren mit purpur Flecken.
185. **Fiorametta** (*M.*), weiss und rosa mit fünf enorm grossen schwarzen Flecken.
229. **Fire Queen** (*Foster*), prächtige grosse Blume; scharlachcarmoisin, die oberen Pet. schwarz gefleckt.
494. **Fishermann** (*Turner*), obere Blumenbl. braun und feuerroth, die unteren rosa u. carmin gefleckt.
197. **Frédérík Mylius** (*M.*), carmin, dunkel schattirt mit fünf sehr grossen schwarzen Flecken, Centrum weiss.

*) Die sogenannten Odier-Pelargonium sind die fünfleckigen Varietäten (auf jedem Blumenblatt ein Flecken), die zuerst (1852) von Duval, dem Gärtner des Banquier Odier in Paris, durch künstliche Befruchtung gewonnen wurden, und welches Genre seitdem durch eine grosse Anzahl neuer Varietäten vermehrt worden ist. Jedoch bedingt diese fünfleckige Zeichnung nicht immer und nicht allein die Schönheit einer Blume, sondern vielmehr die Grösse derselben, ihre schöne runde Form, ihr reines und feuriges Colorit, Eigenschaften, durch welche sich die meisten der neuesten Sorten, der englischen sowohl wie französischen vortheilhaft auszeichnen.

513. **Galanthiflorum** (*Domage*), sehr starke Dolde, Bl. reinweiss, gut gebaut und sehr vielblumig.
471. **Garibaldi** (*Simandre*), cirkelrunde Blume, feurig lachsroth mit hellerem Rande und fünf schwarzen grossen Flecken auf den Petalen.
480. **Garibaldi** (*Duval*), obere Blumenbl. bräunlich violett mit rosa Saum, die unteren rosa mit purpur Streifen und leicht gefleckt.
386. **Général Forey** (*M.*), lila-rosa mit fünf grossen dunkelcarmoisinrothen Flecken.
251. **Golden Hue** (*Foster*), tief carmoisin, schöne Form und reichblühend.
472. **Grande Lina** (*Sim.*), ausserordentlich grosse Blume, fleischfarben-rosa, die oberen Blumenbl. kirschroth schattirt und schwarz gefleckt, die unteren dunkelroth gefleckt, Centrum weiss.
495. **Guido** (*Turner*), obere Blbl. schwarz und feuerroth, die unteren dunkelrosa mit schwarzen Flecken.
473. **Gustave Max** (*Sim.*), grosse längliche Blume, Grundfarbe reinweiss, die oberen Pet. carminroth schattirt und schwarz belegt, die unteren mit kleineren dunkelpurpur Flecken.
474. **H. Galeotti** (*Sim.*), Blumen von reizender runder Form, mit sechs wellenförmigen Petalen, deren Grundfarbe schneeweiss ist; sämmtlich auf hellrother Unterlage mit schwarzen Flecken.
475. **Hortense Parent** (*Sim.*), rosa mit leicht wellenförmigen Blumenbl., sämmtlich schwarz gefleckt und carminroth untermalt.
455. **Ida** (*H.*), nankin-rosa mit fünf braunen Flecken, ausserordentlich grosse Blumen.
226. **Joung Bahador** (*Turner*), carmoisinroth, untere Petalen mit schwarzen Flecken.
187. **La Candeur** (*M.*), Blume gross, reinweiss mit fünf rabenschwarzen Flecken.
496. **Lady Canning** (*Hoyle*), lebhaft rosa, die oberen Blumenbl. schwarz und purpurroth gefleckt.
505. **L'Albane** (*Mill.*), Vervollkommnung des Pel. Roi des Feux in schönster Form; Centr. gr. u. weiss.
514. **L'Albane** (*Lebois*), sehr grosse Dolde, Musterform; Blume gross und scharlach-zinnober.
515. **L'Etna** (*Miell.*), Bl. u. Dolde enorm gr., Musterform, feurig scharlachroth mit reinweissem Centrum.
476. **L. Nootens** (*Sim.*), sehr grosse Blume mit wellenförmigem Rande; blassrosa mit sechs Petalen, deren Mitte hellcarmin und schwarz gefleckt ist, sodass sechs Zeichnungen sichtbar sind.
507. **Madame Hamel** (*Miell.*), unvergleichlich im Colorit; weiss und hellscharlach, die oberen Blbl. schwarzgefleckt; Centrum und Ränder reinweiss.
506. **Madame Lemoine** (*Miell.*), sämmtl. Blbl. feurig hellzinnober mit breiten weissen Rändern, die oberen schwarz, die unteren lila schattirt; sehr vielblumig.
484. **Madame Leroy** (*Duval*), prächtig lila-carmin, die oberen Petalen leicht gefleckt; die Mitte der Blume weiss mit purpurvioletten Adern. Diad.
486. **Madame Reiset** (*Malet*), leuchtend kirschroth, die oberen Blbl. mit grossen schwarzbraunen, die unteren mit schwarzen Flecken.
477. **Madame Tasson** (*Sim.*), enorm grosse Blüten edelster Form, mit schönem wellenförmigen Rande; Grund helllila, fast weiss, sämmtliche Blbl. mit schwarzvioletten Flecken und rothen Adern.
481. **Magenta** (*Duval*), dunkelkirschroth mit schwarzbraunen Flecken auf den fünf Petalen.
478. **Maria Massinon** (*Sim.*), reizend geformte Blume mit sechs Petalen und wellenförmigem Rande; Grundfarbe reinweiss, sämmtliche Blbl. mit einem carminroth untermalten schwarzen Flecken.
454. **Marie** (*H.*), dunkelkirschroth mit schwarzen Flecken, Mitte weiss; riesenhafte Blume von gutem Bau.
186. **Mentor** (*Charpentier*), bräunlich carmoisin auf violettem Grunde, obere Petalen schwarz gefleckt; vielblumig.
487. **Mirabeau** (*Malet*), lebhaft kirschrosa, alle Blbl. schwarzbraun gefleckt; Centrum rosig-weiss.
267. **Monarch** (*Hoyle*), Centrum weiss, untere Petalen lila-rosa, obere carmin mit rosa Rand.
182. **Montezuma** (*Charpentier*), hellcarmin, Centrum lila, mit fünf grossen schwarzen Flecken.
479. **N. Funck** (*Sim.*), schöngeformte Blume, die oberen Petalen ganz schwarz, nur mit einem schmalen feurig rothen Rande, die unteren hellroth und ganz schwarz gefleckt; Centrum weiss.
485. **Oscar Lesèble** (*Duval*), purpur-carmin, die oberen Blbl. purpur-braun gefleckt, Centrum weiss mit violettem Anflug. Diad.
497. **Osiris** (*Turner*), obere Blbl. schwarz und zinnoberroth, untere kirschroth mit schwarzen Flecken.
240. **Othello** (*Foster*), leuchtend hell-purpurroth, leicht und reichblühend.
498. **Peacock** (*Turner*), rosa mit orange Grund und die fünf Blbl. schwarz gefleckt.
490. **Petrarque** (*Mulet*), die oberen Blbl. purpurbraun mit carmin belegt, die unteren amaranthroth, Mitte hellviolett. Diad.
508. **Petuniaeflorum** (*Miell.*), enorm grosse Blume von regelmässigstem, ganz rundem Bau, reinweiss mit fünf gleich grossen dunkelrothen und schwarz schattirten Flecken.
442. **Phylomèle** (*Miell.*), feurig ponceau-zinnober, obere Petalen schwarz gefleckt; vielblumig.
227. **Picnic** (*T.*), roth mit schwarzbraunen Flecken und rosa-orangefarbenem Saum.
509. **Pluton** (*Miell.*), feurig dunkelkirschroth mit fünf schwarzen Flecken auf den Petalen u. wohlgeformt.
228. **Prince of Wales** (*Hoyle*), reinweisses Centrum, untere Petalen lebhaft rosa, obere dunkelbraun mit hellem Rande.
482. **Princesse Clotilde** (*Duval*), perlweiss, obere Blbl. mit feuerrothen, die unteren mit lebhaft carminrothen Flecken.

164. **Profusion** (*Miell.*), Vervollkommnung des Pel. Belle Esquermoise in Farbe u. Grösse der Blumen.
 518. **Queen Victoria** (*Hend.*), Blume gross, von guter Form, reinweiss mit kirschrosa Flecken auf den oberen Petalen, vollkommener als Pel. Empress Eugenie.
 269. **Rajah** (*Hoyle*), lebhaft rosig scharlachroth, auf den oberen Petalen schwarz gefleckt.
 210. **Raphaël** (*Turner*), die ganze Blume carminpurpur, schöne reine Färbung.
 510. **Reine des Vièrges** (*Miell.*), Blume reinweiss, alle fünf Petalen schwarzbraun gefleckt und carmoisin untermalt.
 244. **Ringleader** (*Dobson*), untere Petalen blassrosa, obere kastanienbraun und rosa schattirt; Centrum weiss.
 196. **Schamyl** (*Miell.*), schwärzlich bronzefarben auf weissem Grunde mit fünf schwarzen Flecken.
 253. **Sir Colin Campbell** (*Hoyle*), Centrum weiss, untere Petalen orangeroth, obere ganz schwarzbraun; neue und schöne Färbung.
 189. **Solferino** (*Miell.*), scharlachroth, mit breiten tiefschwarzen Flecken auf den oberen Petalen; sehr grosse Blumen.
 499. **Star** (*Hoyle*), obere Blbl. schwarzbraun, kirschroth umsäumt, die unteren Petalen lebhaft rosa.
 280. **The Belle** (*Turner*), Centrum reinweiss; untere Petalen carmin, obere schwarz gefleckt mit lebhaft rosa Rande.
 516. **Tintoret** (*Lebois*), Blume und Dolde gross und voll, fleischfarben-zinnober; eigenthüml. Colorit.
 217. **Tom Brown** (*Hoyle*), untere Petalen carmoisinroth, obere braun mit feinem Saum; Centr. weiss.
 483. **Victor Emanuel** (*Duval*), glänzend kirschrosa mit weissem Saum, die fünf Blbl. schwarzpurpurroth gefleckt.

12 Sorten nach freier Wahl	11 <i>fl.</i>	12 Sorten nach unserer Wahl	10 <i>fl.</i>
25 " " " " "	21 "	25 " " " " "	18 "
50 " " " " "	40 "	50 " " " " "	35 "

Einzeln die Sorte 1 *fl.*

b. Englische und französische Sorten von 1859.

420. **Admiration** (*Miell.*), Grundfarbe weiss mit carmin-rosa Flecken auf den fünf Petalen.
 408. **Astarte** (*Rollis.*), obere Petalen kastanienbraun gefleckt mit scharfem weissen Saum; untere weiss mit carmoisinrothen Flecken.
 314. **Blink Bonny** (*Foster*), obere Blbl. braun mit carmin, untere rosa, Centr. weiss.
 271. **Candidate** (*Hoyle*), obere Petalen braun mit orange, untere rosa mit orange Anflug, Mitte weiss.
 376. **Clio** (*Charpentier*), Blumen sehr gross, dunkelpurpur mit fünf schwarzen Flecken.
 387. **Coquette de Bellevue** (*Duval*), zart rosa, Mitte und Rand weiss; obere Blbl. carmin gefleckt, untere purpur gestreift.
 371. **Coriolan** (*Miell.*).
 372. **Crécelle** (*Miell.*).
 272. **Cynthia** (*Hoyle*), obere Petalen lebhaft roth mit orange Saum, untere orangefarben.
 421. **Edward Henderson** (*Miell.*), sammtig dunkelbraun-carmoisin.
 219. **Empress Eugenie** (*Hend.*), sehr grosse Blume von schöner Form, schneeweiss, obere Petalen mit carmin Flecken.
 373. **Ernesto Rosazza** (*Miell.*).
 274. **Etna** (*Turner*), prächtig und reichblühend; untere Petalen scharlachroth, obere kastanienbraun mit scharlachrothem Saum.
 399. **Fanty** (*Rollis.*), obere Blbl. schwarzbraun auf hellrothem Grunde mit sehr breitem weissen Rande, untere weiss mit hellcarmoisin Flecken.
 239. **Felix Crousse** (*Crousse*), Blume sehr gross, 6 oft 7 Petalen, leuchtend feerroth, kastanienbraun gefleckt.
 381. **Filetto** (*Miell.*), lebhaft rosa mit reinweissem Saume und fünf carminrothen Flecken.
 241. **Gloire de Nancy** (*Crousse*), Blume gross, Petalen schwarz gefleckt, carminroth nūancirt mit rosa Saum.
 377. **Graziella** (*Charpent.*), Blume gross, schöne Form, weiss und rosa.
 275. **Impératrice** (*Turner*), obere Petalen kastanienbraun u. orange gefl., unt. rosa; Centr. weiss.
 388. **Inkerman** (*Duval*), obere Petalen schwarzbraun; untere carmin-rosa u. schwarz gefleckt.
 400. **Irene** (*Rollis.*), obere Petalen schwarzbraun auf blutrothem Grunde mit lila Rande; untere blasslila mit dunkelcarmoisin Flecken.
 409. **Julia** (*Rollis.*), obere Petalen lichtroth, dunkelcarmoisin gefleckt mit breitem weissen Rande; untere zart lila mit rosa-purpur Flecken.
 410. **Lampetia** (*Rollis.*), obere Petalen hellroth mit carmoisin Flecken und lila Rande; untere pfirsichrosa mit klaren carmoisin Flecken und weissem Centrum.
 378. **L'Arioste** (*Charp.*), Blume lebhaft rosa mit fünf schwarzen Flecken; prächtig!
 422. **Le Cygne** (*Miell.*), Blume sehr gross, schneeweiss, jedes Blbl. mit einem breiten dunkelcarmoisin Flecken.
 423. **Le Nègre** (*Miell.*), Blumen fast schwarz auf dunkelrothem Grund.
 276. **Letitia** (*Beck*), untere Blumenbl. schön zimmetbraun geadert, obere kastanienbraun mit carmoisin Rand, Centrum heller.
 398. **Lottie** (*Rollis.*), ausserordentlich grosse Bl., ob. Pet. auf rosa Grund carmoisin gefleckt mit lila Rand; untere carmin und schwarz gefleckt.

401. **Lucie** (*Rollis.*), obere Blumenbl. schwarzbraun mit carmin Saum; untere roth, violett schattirt mit braunen Flecken.
382. **Luther** (*Malet*). purpur-carmoisin m. weissem Centrum; prächtig!
248. **Madame Crousse** (*Crousse*), ausserordentlich grosse Blume. Petalen helllila mit schwarzen und dunkelvioletten Flecken.
424. **Madame Lelandais** (*Miell.*), Grundfarbe pfirsichroth, schwarz gefleckt; vielblumig.
425. **Madame Petrowich** (*Miell.*), ziegelroth und rosa umrandet, die ob. Pet. mit schwarzen Schraffirungen.
379. **Masaniello** (*Charpent.*), sehr grosse Blume, carminscharlach, lila nüancirt.
396. **Masaniello** (*Malet*), lebhaft carmin, obere Blumenbl. purpurbraun gefleckt. Centrum weiss.
416. **Menestho** (*Rollis.*), obere Blumenbl. sammtig dunkelcarmoisin gefleckt, mit feuerrothem Gürtel und rosa Saum, untere lachsroth mit kleinen braunen Flecken.
384. **Merpolaire** (*Duval*), kirschroth mit weissem Centrum, alle Blumenbl. schwarz gefleckt.
402. **Metis** (*Rollis.*), ob. Blumenbl. auf hellrothem Grunde tief schwarzcarmoisin mit lila Saum, unt. rosa mit scharfbegrenzten hellrothen Flecken.
283. **Miss Mutrie** (*Foster*), grosse Blume, carmoisin mit weissem Centrum.
277. **Mlle. Eugénie Morell** (*Crousse*), obere Petalen carminrosa, reinweiss umsäumt und schwarzbraun gefl., unt. violettrosa u. braun gefl.
390. **Moïse** (*Malet*), orange mit carmin Rand und schwarzbraunen Flecken.
385. **M. Rodriguez** (*Malet*), violett-purpurroth und schwarz gefleckt.
380. **Perugino superbum** (*Miell.*), Blume sehr gross, schöner als Perugino.
427. **Phaëton** (*Miell.*), dunkelpurpur mit schwarzbrauner Schattirung und lichter Mitte.
278. **Queen of the Scarlets** (*Hoyle*), lieblich rosa-scharlach mit kleinen schwarzen Flecken, reichblühend.
285. **Queen of the Fairies** (*Turner*), rosa weiss, kastanienbraun gefleckt.
412. **Salacia** (*Rollis.*), obere Petalen schwarzbraun mit pfirsich-rosa Rande, untere auf hellrothem Grunde braun gefleckt mit lila Rande.
389. **Salvator Rosa** (*Duval*), carmin-rosa, braun gefleckt, Centrum weiss.
279. **Sir James Outram** (*Hoyle*), untere Petalen lila-rosa und dunkelrosa getuscht, obere dunkelbraun mit carmin-rosa Rand, Centrum weiss.
281. **Sprightliness** (*Foster*), obere Pet. schwarz mit carmin, untere Pet. rosa, Centrum weiss.
405. **Suffren** (*Malet*), obere Blumenbl. carmin mit schwarz, untere kirschroth, schwarz gefleckt.
428. **Tamberlick** (*Miell.*), Blumenbl. bräunlichroth, m. fünf schwarzen Flecken u. hellem Centr.
404. **Theodosia** (*Rollis.*), obere Blumenbl. carmoisin mit breitem scharlachrothen Gürtel, untere carmin mit dunkelbraunen Flecken.
414. **Thetis** (*Rollis.*), obere Blumenbl. dunkelcarmoisin mit scharfem lila Rande, untere blasslila mit carmoisin Flecken.
397. **Victoria** (*Rollis.*), obere Blbl. dunkelpurpur auf violettem Grunde mit reinweissem Rande, untere reinweiss mit carmin-violetten Flecken.
429. **William Rollisson** (*Miell.*), purpurroth mit weissem Centrum, schwarzen Flecken u. Schraffirungen. Schöne Form.

12 Sorten nach freier Wahl 6 *Ag.* — 12 Sorten nach unsrer Wahl 4 *Ag.*
 25 " " " " 11 " — 25 " " " " 7 "
 50 " " " " 20 " — 50 " " " " 13 "

Einzeln das Stück 16 *Ngr.*

c. Sorten von 1857 und 1858.

234. **Alma** (*Duval*), lebhaft rosa, schwarzbraun gefleckt. 1858.
161. **Alphonse Leroy** (*Duv.*), ob. Blbl. amaranthroth mit schwarzen Fl.; unt. carmin u. schwarz gefleckt. 1857.
235. **Beauté de Rochefuret** (*Lesèble*), hellkirschroth, ob. Pet. schwarzbraun gefl. Centrum lila weiss. 1858.
236. **Belle Esquermoise** (*Miellez*), ob. Pet. roth mit gr. schwarzen Fl.; unt. roth mit blasslila Anflug u. schwarzen Fl. 1858.
168. **Cervantes** (*Malet*), obere Petalen feurig roth und schwarz gefleckt, untere dunkelorange, Centrum weiss-violett. 1857.
238. **Cicéron** (*Malet*), carmoisinroth, obere Petalen schwarz, untere hellbraun gefleckt. 1858.
166. **Comtesse de Bresson** (*Duv.*), hellkirschroth, Centrum und Saum der oberen Blumenbl. weiss, mit schwarz gefleckt. 1757.
170. **Comtesse de Girardin** (*Mal.*), obere Blumenbl. rosa u. schwarz, unt. weiss u. rosa gefleckt. 1857.
273. **Dumont d'Urville** (*Lem.*), hellkirschroth, Mitte u. Ränder schneeweiss, purpurroth gefleckt. 1858.
195. **Eugène Daufre** (*Dufoy*), carmin-kirschroth, ob. Pet. carmoisinroth, unt. rosa gefleckt. 1857.
162. **Eugène Duval** (*Duv.*), obere Petalen schwarz und carmin, untere hellkirschroth und schwarz gefleckt. 1857.
282. **Flambeau** (*L.*), feuerroth, Centrum weiss, purpur gefleckt. 1857.
169. **Franklin** (*Mal.*), purpuramaranth, obere Pet. braun gefleckt. 1857.
211. **Géant des Batailles** (*Miell.*), Grundfarbe blass rosa-lila, obere Petalen schwarz mit purpur und untere purpur gefleckt. 1857.
242. **Grande Duchesse Stéphanie** (*Duv.*), carmin mit weissem Centrum, jedes Blumenbl. mit einem schwarzbraunen Flecke. 1858.

243. **Horace** (*Mal.*), leuchtend orangeroth, die Pet. schwarz gefleckt. 1858.
220. **Jeanne d'Arc** (*Miell.*), zart rosenroth, jede Petale mit einem schwarzen Fleck. 1857.
200. **La Ristori** (*Miell.*), schöne Form, blassrosa mit weissem Saum, obere Petalen schwarz mit carmin gefleckt. 1857.
206. **L'Avenir** (*Dubus*), obere Petalen feurig scharlach, schwarz gefleckt und weiss gestreift; untere rosa mit weiss gestreift. 1857.
201. **Léon Legnay** (*Odier*), lebh. orangeroth sämtliche Petalen weiss umsäumt, die oberen mit schwarzen Flecken. 1857.
222. **Léonidas** (*Miell.*), dunkelroth mit gr. schwarzen Flecken, untere Petalen carmin mit schwarzen Flecken. 1857.
246. **L'Immortel** (*Miell.*), sammtig-carmoisinbraun, die oberen Petalen schwarz gefleckt, Blume sehr gross, von schöner Haltung. 1858.
171. **Madame Auguste Odier** (*Mal.*), rosacarmin mit schwarzen Flecken, Centrum weiss. 1857.
247. **Madame Boucharlat** (*M.*), schöne runde Form, roth m. carmin Anflug u. schwarz gefl. 1858.
250. **Madame de Wendel** (*Duv.*), leuchtend purpurviolett, schwarz gefleckt, Centrum weiss. 1858.
212. **Madame Damage** (*Miell.*), lila-rosa, sämtliche Petalen schwarz gefleckt und mit rothen Adern. 1857.
163. **Madame Lesèble** (*Duv.*), obere Petalen kastanienbraun und carmin, weiss umsäumt, die unteren weiss und dunkelbraun gefleckt. 1857.
249. **Madame Bendatler** (*M.*), dunkelamaranthpurpur, ins Bläuliche schimmernd, obere Petalen schwarz gefleckt, Centrum weiss. 1858.
167. **Madame Thibaut** (*Duv.*), zart lila-rosa, schwarz gefleckt, Centrum weiss. 1857.
199. **Modèle** (*Miell.*), obere Petalen violett, weiss umsäumt und schwarz gefleckt, untere lila und schwarz gefleckt. 1857.
173. **Mr. de Lagallisserie** (*Malet*), orangefarben, dunkelkastanienbraun gefleckt. 1857.
172. **Mr. Fèvrier** (*Lesèble*), purpurcarmin, schwarzbraun gefleckt; Centrum weiss und azurblau schattirt. 1857.
223. **Multimaculatum** (*Miell.*), Grundfarbe weiss, mit rosa gefleckt, die fünf Petalen mit schwarzen Flecken. 1857.
254. **Pline** (*Mal.*), feurig orange, ob. Pet. purpur gefleckt. 1858.
255. **Prince Jérôme** (*Duv.*), schiefergrau-violett, mit gr. braunen Fl. 1858.
256. **Reine Hortense** (*Duv.*), rosa, lachsfarbenorange nūancirt m. weissem Saum, purpur gefl. 1858.
257. **Senèque** (*Mal.*), carmin mit violett u. weiss; schwarz purpur gefl. u. geadert. 1858.
258. **Stuart Low** (*M.*), ähnlich dem Pel. Pescatorei, doch sind die Blumen grösser u. von schönerer Form. 1858.
260. **Triomphans** (*Crousse*), Bl. sehr gr., ob. Pet. dunkelrosa u. schwarz gefleckt, untere rosa mit feuerrothen Fl. 1858.
202. **Triomphe d'Esquermes** (*Miell.*), prächtig! Grundf. bläulich mit leuchtendem kirschroth u. weiss umsäumt, die ob. Pet. schwarz gefleckt. Unvergleichliche Form. 1857.
259. **Virgile** (*Malet*), lebhaft carmoisin, ob. Pet. schwarz gefl., die unt. mit dunkler Schattirung. 1858.
261. **Virginie Miellez** (*M.*), leuchtend feuerroth, Centrum weiss-lila; die ob. Pet. schwarz gefl. u. geadert. 1858.
262. **William Bull** (*M.*), ausserordentlich gr. Dol-den. Bl. brillant scharlachroth m. fünf schwarzen Flecken und weisser Mitte. 1858.

25 Sorten nach freier Wahl 6 *Ag.* 25 Sorten nach unserer Wahl 5 *Ag.*
 Einzeln die Sorte 8 *Ag.*

d. Aeltere gute Sorten, grösstentheils aus den Jahren 1854, 1855 u. 1856.

- | | | |
|--|---|--|
| 1. Adele Odier (<i>Odier</i>), 1854. | 12. Colonel Foissy (<i>Od.</i>), 1854. | 28. Etoile des jardins (<i>Od.</i>). |
| 2. Adolphe Odier (<i>Od.</i>), 1854. | 15. Conspicuum, 1854. | 29. Eugène Scribe (<i>Od.</i>), 1854. |
| 176. Admirable (<i>Turner</i>). | 16. Cornelia, 1854. | 290. Eva (<i>Hoyle</i>), 1856. |
| 175. Admiration (<i>Hoyle</i>), 1856. | 17. Curiosity, 1854. | 291. Evelyn (<i>Beck</i>), 1856. |
| 3. Alba multiflora. | 19. Cuyf, 1854. | 149. Ferdinand de Lasteyrie (<i>Od.</i>) |
| 4. Angelica, 1854. | 287. Cymbie, 1855. | 292. Feu incomparable (<i>H.D.</i>), 1857. |
| 5. Annibal (<i>Malet</i>), 1855. | 21. Desdemona, 1854. | 293. Floretta (<i>Hoyle</i>), 1856. |
| 6. Auguste Miellez (<i>Od.</i>), 1854. | 317. Diadematum (<i>Beaton</i>). | 30. Garland. |
| 147. Aurelia Duval (<i>Od.</i>), 1854. | 288. Duc de Malakoff (<i>Lem.</i>), 1856. V. F. | 31. Général Pollock (<i>H.</i>), 1856. |
| 7. Bella, 1854. | 22. Elise Miellez (<i>Od.</i>), 1854. | 150. Général Cavaignac (<i>Od.</i>), 1853. |
| 148. Belle Favorite. | 338. Enchantress (<i>Foster</i>). | 33. Gem of the West (<i>Fuller</i>), 1855. |
| 8. Bicolor (<i>M.</i>), 1854. | 25. Eole (<i>M.</i>). | |
| 9. Bouquet, 1854. | 181. Erato (<i>M.</i>). | |
| | 26. Esculape (<i>M.</i>), 1855. | |
| | 27. Esther (<i>M.</i>). | |

- | | | |
|---|---|---|
| 32. Gertrud, 1854. | 300. Mad. Armet de Lisle
(<i>Roug.</i>), 1856. | 57. Napoléon III. (<i>M.</i>), 1855. |
| 34. Gloire de Bellevue (<i>Od.</i>),
1854. | 153. Mad. Barneau. | 184. Nec plus ultra (<i>Turner</i>). |
| 294. Gloire de Paris (<i>Quillardet</i>), 1856. | 45. Mad. Corbay (<i>M.</i>), 1854. | 140. Nectar Cup, 1854. |
| 35. Gloworm (<i>Morott</i>), 1856. | 155. Mad. de Mont Richer. | 60. Omer Pascha |
| 127. Guillaume Severeys (<i>M.</i>),
1856. | 130. Mad. Furtado (<i>M.</i>), 1856. | 61. Osiris (<i>Od.</i>), 1854. |
| 151. Gustave Odier (<i>Od.</i>),
1853. | 129. Mad. Heine (<i>M.</i>), 1856. | 303. Pallas (<i>Hoyle</i>), 1856. |
| 36. Grand Sultan (<i>Dufoy</i>),
1855. | 46. Mad. James Odier (<i>Od.</i>),
1854. | 62. Pandore (<i>M.</i>). |
| 37. Harlequin, 1854. | 139. Mad. Laffay (<i>Od.</i>), 1854. | 63. Papin (<i>Malet</i>), 1855. |
| 128. Hendersonii (<i>M.</i>), 1856. | 154. Mad. Lamoricière (<i>Od.</i>),
1853. | 136. Perrugino (<i>M.</i>), 1856. |
| 38. James Odier (<i>Od.</i>), 1854. | 131. Mad. Lebois (<i>M.</i>), 1856. | 135. Pescatorei (<i>Od.</i>), 1856. |
| 152. Jacques Duval (<i>Od.</i>),
1853. | 47. Mad. Leflo (<i>Od.</i>), 1854. | 66. Phaëton, 1854. |
| 39. Jessica (<i>Foster</i>), 1855. | 132. Mad. Pescatore (<i>Od.</i>),
1856. | 304. Pluto (<i>Foster</i>), 1856. |
| 295. Iris (<i>Foster</i>). | 133. Mad. Place (<i>M.</i>), 1856. | 67. Pretty Polly. |
| 296. Jussieu (<i>H. D.</i>), 1856. | 48. Mad. Roland (<i>M.</i>), 1855. | 156. Prince de la Moskowa. |
| 332. La belle Alliance (<i>M.</i>). | 49. Mad. Scribe (<i>M.</i>), 1854. | 68. Prince of Orange, 1854. |
| 297. Lacepède (<i>H. D.</i>), 1856. | 324. Mad. Sonntag. | 69. Pulchrum (<i>Od.</i>), 1853. |
| 141. Lady Mildmay (<i>H.</i>). | 134. Mad. Sueur (<i>M.</i>), 1856. | 71. Regulus (<i>Miell.</i>). |
| 41. Laura (<i>Beck</i>), 1855. | 183. Mad. Vilmorin (<i>D.</i>). | 157. Roi des Pourpres (<i>M.</i>),
1855. |
| 178. La Vestale (<i>Lemoine</i>). | 50. Majestica, 1854. | 138. Rollissonii (<i>M.</i>), 1856. |
| 179. Leopard (<i>Hoyle</i>), 1856. | 51. Mary, 1854. | 72. Rosalina (<i>Hoyle</i>), 1854. |
| 298. Lord Cardigan (<i>Turner</i>),
1856. | 52. Medaillé d'or (<i>Od.</i>), 1854. | 305. Rosamundi (<i>Beck</i>), 1856. |
| 43. Lord Gough, 1854. | 301. Météor (<i>Foster</i>), 1856. | 137. Rubens (<i>M.</i>), 1856. |
| 44. Lord Raglan (<i>Dubus</i>),
1855. | 53. Miniature (<i>M.</i>), 1854. | 73. Shield of Achilles. |
| 299. Louise Miellez (<i>Miell.</i>),
1856. | 306. Mr. Salandrini (<i>Roug.</i>),
1856. | 322. Tête noire. |
| | 54. Mrs. Standish, 1854. | 159. Triomphe de la Tour
(<i>Od.</i>), 1853. |
| | 302. Mulatre (<i>Lem.</i>), 1856. | 78. Ver Luisant. |
| | 55. Multiflorum, 1854. | 190. Villmorins surprise. |
| | 56. Mustée. | 79. Virginie. |
| | | 80. Wonderful (<i>Hoyle</i>), 1855. |
| | | 82. Zeno, 1854. |

25 Sorten 4 Flg. 5 Ngr. 50 Sorten 7 Flg. 100 Sorten 13 Flg.
Einzeln die Sorte 6 Ngr.

II. Abtheilung. Fancy-Pelargonium.

a. Neue englische Sorten.

Die charakteristischen Kennzeichen der Fancy-Pelargonien sind: runde, mittelgrosse Blumen, buntes, glänzend feuriges Colorit und ausserordentliche Blütenfülle.

- | | |
|---|--|
| 308. Adela (<i>Turner</i>), rosa-lila. Centrum und Ränder weiss; gute Form. | 337. Cloth of Silver (<i>Hend.</i>), silberweiss mit zartrosa Flecken. |
| 309. Adonis (<i>Turner</i>), bräunlich-violett. die unt. Pet. weiss mit Purpur gefl. | 313. Desdemona (<i>Turner</i>), leuchtend carmin. Mitte und Ränder weiss. |
| 205. Alice (<i>Turner</i>), carmoisin-rosa m. w. Rand. | 500. Madame Duval (<i>Duval</i>), Bl. sehr gross. carminrosa mit weissem Centrum. |
| 445. Bridesmaid (<i>Turn.</i>), lila-rosa mit weissem Rand; schöne Form. | 411. Madame Rougier (<i>Turner</i>), tief purpurcarmoisin. Mitte und Ränder hell. |
| 413. Celestial (<i>Ayres</i>), leuchtend rosa-carmin. Centrum blau. | 520. Moonlight . |
| 522. Christina . | 449. Negro (<i>Turner</i>), fast schwarz. Mitte und Ränder weiss. niedriger Habitus und reichblühend. |
| 447. Clara Novello (<i>Henderson</i>), lebhaft carmoisin mit weissem Rand und Centrum. | 521. Resplendens . |
| 311. Claudiana (<i>Turner</i>), ob. Pet. carmoisin mit hellen Rändern. untere purpur und carmoisin gefl., Mitte weiss. | 523. St. Claire . |

Pr. Stück 15 Ngr — 12 Sorten 5 Flg.

b. Aeltere Sorten.

- | | | |
|----------------------------|-----------------------------------|------------------------------------|
| 354. Advancer. | 91. Hebe. | 328. Mdle. Virginie Perrin (Lem.). |
| 315. Alphonsine (Lemoine). | 448. Jenny Ney. | 99. Nosegay. |
| 286. Amphidrite. | 93. Kathleen Mavourneen (Ayres). | 101. Prima Donna. |
| 84. Anais. | 94. La belle Africaine. | 333. Queen of the Fête. |
| 310. Anna Gomien (Lem.). | 142. Madame Ceritto. | 330. Reine du Bal (H.). |
| 316. Argus (Ayres). | 95. Madame Miellez. | 102. Robert le Diable. |
| 85. Beauty of Winchester. | 324. Madame Sonntag (Ayres). | 232. Roi d. Fantaisies (Miell.). |
| 319. Black Prince (Hend.). | 325. Madame van de Weyer (Clark). | 331. Rose & Blanche. |
| 174. Candidum (Malet). | 326. Madame Wagner (Hend.). | 103. Statuisky. |
| 86. Cristal Beauty. | 96. Magnum bonum. | 334. Terre promise (Lem.). |
| 87. Criterion. | 97. Mazeppa superba. | 335. Thalie (Lem.). |
| 88. Decora. | 356. Minnie. | 336. Themis (Lem.). |
| 89. Evening Star. | | |
| 90. Exquisite. | | |

12 Sorten 1 Fl. 18 Ngr — 24 Sorten 3 Fl. — Einzeln das Stück 6 Ngr

III. Abtheilung. Pelargonium (Geranium) zonale et variegatum, sowie Species.

I. Pelargonium zonale

mit scharlachrothen (scarlet), mit rosa und weissen Blumen.

Die Varietäten dieser Abtheilung dienen namentlich zu Gruppen im freien Lande, wo sie den ganzen Sommer bis zum Spätherbst blühen und durch ihr kräftiges Wachsthum, mannichfaltige Belaubung und lebhaftes Colorit ein grosser Schmuck der Gärten sind. Die buntblättrigen Sorten werden entweder zu Einfassungen der anderen, oder zu Zwischengruppen angewendet. Auch zur Cultur in Gefässen, Vasen, die zur Ausschmückung von Balkons, Loggien, Treppentrampen etc. dienen, sind die Pelargon. zonale vorzugsweise geeignet.

a. Neuere Sorten.

544. **Candidissimum** (Liab.), extragrosse schneeweisse Blumen.
434. **Caméleon** (Domage), reinweiss mit rosa Centrum.
460. **Comtesse de Chambord** (Niv.), Bl. gross, von guter Form, schneeweiss, die schönste dieser Farbe.
461. **Daniel Manin** (Lem.), grosse purpur-scharlachrothe Bl. mit weissem Auge; Musterform.
512. **Fiorametta** (Lebois), fleischfarben mit breitem lachsfarbenen Centrum und weissem Auge, enorme Dolde und grosse Blume.
545. **Gloire de Lyon** (Liab.), Blume sehr gross, lebhaft mennigroth mit weissem Auge.
435. **Lucrece** (Dom.), rosig-kirschroth; neues Colorit.
463. **Le Zouave** (L.), brillant scharlach, starke Dolden.
462. **Mlle. Marie Henry** (Rend.), gross, kirschroth, Mitte weiss, vielblumig und zu Gruppen im freien Lande sehr geeignet.
438. **Mlle. Marie Drouart** (Lem.), Blume sehr gross, lebhaft lachsfarben mit weissem Centrum: neues Colorit.
464. **Mons. Henri de Blécourt** (Niv.), gr., fleischfarben, rosa verwaschen mit dunkelrosa Mitte.
436. **Petit mont rouge** (Domage), dunkelscharlach. Blume enorm gross; Zwergart.
465. **Princesse Clotilde** (L.), schöne Form, rosig-lachsfarben, Blume sehr gross.
466. **Prise de Milan** (Niv.), enorm grosse Blumen, dunkelcarmin und gute Form.
467. **Virginie Lebeau** (Niv.), fleischfarben mit rosa stark geadert, zwergartig und vielblumig.
517. **Vivid** (Smith), das brillianteste dunkelscharlachrothe Geranium mit kleinem weissen Auge, von schöner Substanz. Dolden sehr gross. (Erhielt in Regents-Park ein Certificat erster Classe.)

Per Stück 15 Ngr — 6 Sorten 2 Fl. 15 Ngr

b. Sorten von 1859.

- | | |
|--|--|
| 393. Anna Hock (Hock), lachsroth, weiss geflammt. | 394. Fürst Ernst Wolfgang (H.), dunkelfeuerroth mit weissem Auge. |
| 392. Anthony Lamotte (Bab.), hellfleischfarben. Centrum orange. | 360. Gigantea (Deegen), scharlach; Blume und Dolde sehr gross. |
| 341. Baron de Vrière (Ingelb.), granatroth. | 339. Glorietta (Crousse), rosaweiss, Centr. roth. |
| 264. Etoile polaire (Lem.), lachsrosa mit scharlach Auge. | 318. Little David (Hend.), scharlach; Zwergart. |

- | | |
|--|--|
| 391. Madame Vaucher (<i>Barb.</i>), reinweiss, schöne Form. | 340. Scarlet Globe (<i>Morgan</i>), scharlach m. weissem Auge, Blume sehr gross. |
| 395. Margarethe Hock (<i>Hock</i>), blendend weiss, Centrum orange. Preisblume. | 375. Souvenir de Florestine Nivelet (<i>N.</i>), hellfleischfarben, rosa marmorirt. |
| 320. Pauline (<i>H.</i>), scharlach, Zwergart. | |

Per Stück 10 Ngr — 12 Sorten 3 Rfl.

c. Aeltere gute Sorten.

- | | | |
|--|---|--|
| 263. Adèle Sainville (<i>Lebois</i>). | 344. Englands Glory (<i>Bainbridge</i>). | 359. Lady Smythe (<i>Elphinet</i>). |
| 146. Alba grandiflora (<i>Cr.</i>). | 345. Feu de Malakoff (<i>Lem</i>). | 117. Lady Turner (<i>Hend.</i>). |
| 145. Beauté de France (<i>Cr.</i>). | 209. Goliath (<i>Domage</i>). | 266. Martin Griveau (<i>Lesèble</i>). |
| 198. Beauté du Parterre (<i>D.</i>). | 346. Grandiflorum . | 207. Paquitta (<i>Domage</i>). |
| 107. Boule de Feu (<i>Ivery</i>). | 265. Henriette Lebois (<i>Leb.</i>). | 343. Paul Labbé (<i>Chauvière</i>). |
| 108. Boule de Neige (<i>Malet</i>). | 114. Hydrangeaeeflorum . | 124. Rose d'amour (<i>Lebois</i>). |
| 342. Captivation (<i>Kinghorn</i>). | 115. Indispensable . | 217. Tom Brown (<i>Low</i>). |
| 216. Comtess of Warwick . | 347. Lady Downes (<i>Turner</i>). | 348. Tom Pouce superba (<i>H.</i>). |
| 111. Criterion (<i>Domage</i>). | | Tom Thumb (<i>Hend.</i>). |

Hiervon liefern wir: nach freier Wahl: 12 Sorten für 2 Rfl., 20 Sorten für 3 Rfl. und zu Gruppen im freien Lande, in mehreren Sorten, nach unserer Wahl: 25 Stück 3 Rfl. 15 Ngr, 50 Stück 6 Rfl., 100 Stück 11 Rfl. Einzelne das Stück 6 Ngr.

d. Nosegay-Varietäten.

(Unterabtheilung der Pel. zonale, die sich durch ihren zwergigen, compacten Habitus und grosse Blumenfülle besonders auszeichnen).

- | | |
|---|--|
| 528. Carmine Nosegay (<i>Beaton</i>) 20 | 529. Stella (<i>Beat.</i>), dunkelpurpur 20 |
| 419. Imperial Crimson (<i>Beat.</i>), lebhaft carmoisin, grosse Dolde; zwergig 10 | 530. Variegated Nosegay , vide nächste Abtheilung. |
| 417. Model Nosegay (<i>Beat.</i>), leucht. röthlich-lila, Bl. dunkelgrün; Pfl. compact. 10 | 418. White Nosegay (<i>Beat.</i>), reinweiss 15 |

2. Buntblättrige Pelargonium zonale.

Zur Ausschmückung der Gruppen, Gewächshäuser und Zimmer.

a. Neueste englische Sorten.

- | | |
|--|--|
| 431. Bijou (<i>Westwood</i>), Blätter m. silberweissen Rand, Blume scharlach; kräftig wachsende Varietät — 20 | 533. Oriana (<i>Hend.</i>), Vervollkommnung d. Varietät „Silver Queen“, mit rahmweiss oder hell-schwefelgelb gerandeten Blättern, Blumen rosa-lila 1 — |
| 432. Burningham Bush (<i>Salter</i>), Blätter mit Silberrand und rothem Gürtel, Blumen feurig scharlach — 20 | 444. Picturata (<i>Constantine</i>), Blätter m. weissem Rande und breitem carmoisin-rothen Gürtel. Blumen brillant scharlach 1 — |
| 532. Cloth of Gold (<i>Hend.</i>), zwergartige buschige Varietät, Blätter mit sehr breitem goldgelbem Rande; Blumen dunkelcarmoisin 1 — | 530. Silver Variegated Nosegay (<i>Beaton</i>), silberrandig, mit schönen rosafarbenen Dolden 1 — |
| 443. Fontainebleau (<i>Hend.</i>), Blumen hellkirschroth, die Blätter mit rosa Gürtel und weissem Rand 1 — | 538. The Bouquet (<i>Turner</i>), Blätter m. breitem schwefelgelbem Rande, Blumen in grossen Dolden, dunkelscharlach 1 — |
| 540. Golden Cerise Unique , Blumen kirschroth; Blätter goldgelb umrandet 1 — | 535. The Fairy (<i>Hend.</i>), niedliche silberrandige Varietät von sehr compactem Wachse und rosig-lachs-farbigen Blumen 1 — |
| 536. Golden Fleece (<i>Low</i>), ähnlich dem Cloth of Gold, Blumen scharlachroth — 20 | 537. The Queens Favourite (<i>Hend.</i>), schöne Zwergart; Blätter dreifarbig mit reinweissem Rande und olivengrünem Gürtel, welcher von einem zweiten carmoisin-farbigem umgeben ist 1 — |
| 539. Golden Vase (<i>Hend.</i>), schöne goldrandige Varietät von zwergigem Habitus mit kirschrothen Blumen 1 — | 441. The Rainbow , (<i>Hend.</i>), Blätter m. schönem silberweissen Rand und carmoisin Gürtel; Blumen brillant scharlach 1 — |
| 433. Julia (<i>Turner</i>), Blätter mit breitem weissen Rand und grossen dunkelscharlachrothen Blumendolden — 20 | |

b. Aeltere schöne Sorten.

	<i>fl. Ngr</i>		<i>fl. Ngr</i>
349. Arc en ciel , Blätter gelb und roth gebändert	— 15	213. Emperor (Lee) , Blätter silberrandig; Blumen scharlach-carmin	— 10
106. Attraction (Lee) , dreifarbig	— 10	370. Favorite (Ivery)	— 10
62. Pandore .		355. Flower of the Day (Lee)	— 6
350. Brillant (Kinghorn) , Blätter weiss panachirt	— 10	113. Golden Chain , Blätter m. gelbem Rande	— 10
351. Cerise unique panachée (Miell.) , hellroth mit weissen Punkten	— 12	357. Lady Plymouth	— 6
63. Culford Beauty .		358. Mountain of Snow (Lee)	— 8
353. Dandy , Miniaturblätter, weiss gestreift	— 6	58. Mr. Lennox	— 10
		65. Peach Blossom	— 8
		70. Silver Queen (Kingh.) , Blätter weiss gerandet	— 10

3. Pelargonium Species und sogenannte seltsame Varietäten (variétés curieuses),

mit ausgezackten Blumenblättern, oder mit buntscheckigem, höchst eigenthümlichem Colorit.

	<i>fl. Ngr</i>		<i>fl. Ngr</i>
105. A feuilles de lierre (Species)	— 5	365. Odoratissimum variegatum	— 6
361. Anemonaefolium (Species)	— 10	352. Oncidiiflorum (M.) , rosa und weiss mit fünf schwarzen Flecken, Blume von eigenthümlicher Form, einem Oncidium ähnlich. Neu!	1 —
109. Bridal Ring (Hend.)	— 10	64. Parpaillot (Miellez)	— 8
527. Capitatum major (Species)	— 6	366. Peltatum roseum (Species)	— 5
362. Citrioflorum (Species) , stark duftend	— 10	367. Peppermint (Species) , Blätter stark wie Pfeffermünze duftend und eingeschnitten	— 6
11. Clown	— 10	218. Quercifolium floribundum (Veitch) , Blume gross und rund, schön rosa, von gedrungenem Habitus	— 8
525. Compactum novum	— 10	231. Riquiqui (Miell.) , sammtig purpurviolett, mit fünf sehr grossen schwarzen Flecken	— 25
546. Echinatum (Species) , im Warmhaus zu cultiviren	— 10	143. Roseum striatum (Perkins)	— 15
24. Ellen	— 6	125. Unique (Species)	— 5
268. Filicifolia (P. Smith) , farnblättrig, zierlich	— 6	233. Unique impérial (M.) , Hybride von Unique coccinée m. d. Odier-Pelargon. Napoléon III., vielblumig und mit enormen Dolden von 12—15 Blumen	— 15
191. Glaucum grandiflorum (Species)	— 6		
230. La Folie (Miellez) , reinweiss mit dunkelcarmin Flecken	— 20		
42. Le Chinois (M.)	— 8		
363. Lindleyi , carmin-orange m. einem Purpurflecken	— 8		
364. Magicien (L.) , fleischfarben mit fünf purpurrothen Flecken	— 10		
542. Odoratissimum	— 6		

12 Sorten nach unserer Wahl 2 fl. 15 Ngr

PENTSTEMON.

a. Aeltere Sorten.

7. Arthur (Rougier) .	15. Mac Nabianum .	19. Purpureum .
23. Cyrus (Rendatler) .	4. Mr. Parpart (Roug.) .	26. Tenuifolius (Pellier) .
27. Erectus (Pellier) .	5. Mr. Perret (Roug.) .	Pr. Stück 4 Ngr 12 Stück 1 fl.

b. Vorjährige Neuheiten.

28. Alfred Pellier (Lem.) , Bl. gross, violett, Schlund breit, weiss mit carmoisin Adern.	31. Léonie Kien (R.) , sehr gross, purpurroth Schlund weiss in rosa übergehend mit schwarzbraunen Adern.
29. Henri Jacotot (L.) , sehr gr., bläulich dunkelviolett, Schlund weit, reinweiss mit einigen Purpurstreifen.	32. Marmoratum (L.) , carmin-amaranth, Centrum marmorirt und geadert.
30. La Majestueuse (Rend.) , Bl. gross, purpurviolett, Schlund weiss.	33. Surpasse rubrum magniflorum (R.) , Färbung lebhaft rosa, Blume gross.

Pr. Stück 8 Ngr — 12 Stück 2 fl.

Neueste Sorten von 1861.

Sämmtlich mit sehr grossen Blumen.

- | | |
|---|--|
| <p>35. Cardinal Richelieu (<i>Lemoine</i>), scharlachroth, der weite Schlund reinweiss.</p> <p>34. Carl Appelius (<i>L.</i>), matt-rosa mit sehr weitem weissem Schlunde, leicht getigert.</p> <p>36. Celestial.</p> | <p>40. Incarnatus (<i>Crousse</i>), Kelch weiss mit fleischfarb. Anhauch, Schlund weiss mit lebhaftem rosa Rande.</p> <p>38. Madame Ch. Baltet.</p> <p>37. Madame Memminger.</p> <p>39. Vulcain.</p> |
|---|--|

Das Stück 1 *fl.*

PETUNIEN.

a. Aeltere Sorten.

Die mit einem * bezeichneten sind gefüllt.

- | | | |
|--|---|---|
| <p>39. * Alphonse Dufoy (<i>Margantin</i>).</p> <p>111. Ami Bouchy (<i>Rend.</i>).</p> <p>41. Arlequin (<i>Rend.</i>).</p> <p>44. * Brigadier Fischer (<i>M.</i>).</p> <p>45. * Clementine Régnier (<i>R.</i>).</p> <p>50. * Ernest Benary (<i>R.</i>).</p> <p>51. * Etienne Henry (<i>R.</i>).</p> | <p>141. Freih. v. Tettenborn (<i>D.</i>).</p> <p>13. * Hesperus (<i>Hend.</i>).</p> <p>62. * Madame de Lorient (<i>R.</i>).</p> <p>67. * Madame la Comtesse de Vogué (<i>M.</i>).</p> <p>128. Madame L'Huillier (<i>R.</i>).</p> <p>68. Madame Mathilde Ewanck (<i>M.</i>).</p> | <p>120. * Madame Miellez (<i>L.</i>).</p> <p>69. Maria Martin (<i>Cr.</i>).</p> <p>78. Monsieur Hering (<i>R.</i>).</p> <p>144. * Nec plus ultra (<i>Laurentius</i>).</p> <p>83. * Prince de Beauveau (<i>R.</i>).</p> <p>90. Surprise (<i>Cr.</i>).</p> <p>150. Venusblick (<i>G.</i>).</p> |
|--|---|---|

12 Stück 1 *fl.* — Einzeln die Sorte 4 *fl.*

b. Vorjährige Neuheiten.

I. Varietäten mit gefüllten Blumen.

- | | |
|--|---|
| <p>151. Amedée Hans (<i>Rend.</i>), Bl. sehr gr., fleischfarb., rosa, dunkelviolet marmorirt und geadert.</p> <p>152. Anne Kien (<i>R.</i>), Bl. gr., hellviolett, schneeweiss gefleckt.</p> <p>153. Auguste Pérot (<i>R.</i>), Bl. enorm gross, lebhaft amaranth in dunkelviolet überg.</p> <p>177. Harlequin (<i>Low.</i>), purpurroth, deutlich weiss gestreift und constant.</p> <p>154. Louise Alexandre (<i>R.</i>), Bl. sehr gross, violett mit reinweiss gebändert und gestreift.</p> <p>156. Madame Derasey (<i>R.</i>), Bl. gross, frisch rosa, weiss verwaschen; vielblumig.</p> <p>155. Madame Jorand (<i>R.</i>), Bl. sehr gr., ähnlich der Var. Don Calmet, aber vollkommener.</p> <p>157. Madame Pagot (<i>R.</i>), sehr gr., rosa mit weiss nüancirt, amaranth geadert, imbriquirter Bau.</p> <p>158. Madame Thibaut (<i>R.</i>), Bl. enorm gr., reinw., manchmal m. rosa Rande. Vollkomm. Imbrication.</p> | <p>160. Magenta (<i>R.</i>), sehr gross, glänzend rosa und angenehm duftend.</p> <p>159. Mlle. Maria (<i>R.</i>), Bl. gross, lebhaft rosa, reinweiss gebändert und gestreift.</p> <p>161. Mons. Buyron (<i>R.</i>), enorm gr. Bl., purpurroth, mit Vanillegeruch.</p> <p>163. Président Barbet (<i>R.</i>), gr., weiss mit violett purpur gefleckt; vielblumig.</p> <p>162. Prince de Lorraine (<i>R.</i>), Bl. sehr gr., lila-rosa, reinweiss gebändert und gestreift.</p> <p>164. Solferino (<i>R.</i>), grösste Bl., schiefergrau-violett in rosa übergehend.</p> <p>165. Sophie (<i>R.</i>), Bl. sehr gr., lebhaft amaranthrosa.</p> <p>180. Violaeflora plena (<i>Bouch.</i>), mittelgross, hellviolett, Rückseite der Petalen silberweiss, imbriquirte Blume.</p> |
|--|---|

2. Varietäten mit einfachen Blumen.

- | | |
|--|--|
| <p>168. Albert Bruneau (<i>Rend.</i>), Bl. sehr gr., violettroth, d. Schlund mit carmoisin Adern.</p> <p>167. Ami Gouty (<i>R.</i>), Sehr gross, lila-weiss, purpur gestreift mit dunkelviolettem Schlund.</p> <p>179. Arlequin (<i>Hend.</i>), Bl. gr., purpurcarmoisin mit weissen Streifen und Flecken.</p> <p>178. Empress of the Crimson (<i>H.</i>), Bl. sehr gross, schön hellcarmoisin.</p> <p>190. Etoile polaire (<i>Bouch.</i>), mittelgr., lila-rosa, die ganze Blume mit lebh. carminrothen Adern.</p> <p>170. Jeanne Alexandre (<i>R.</i>), gr., lebhaft carmin, auf der Rückseite dunkler, mit weissem Saum und purpur Schlund.</p> | <p>188. Josué (<i>Lem.</i>), gross, rosa mit rothen Linien und violetten Adern im Schlunde.</p> <p>185. King of the Crimson (<i>H.</i>), leuchtend carmoisinroth, zierliche Bl.</p> <p>172. Le Marquis de Lambertye (<i>R.</i>), gr., leuchtend roth, reinweiss gestreift, Schlund purpurroth.</p> <p>191. Madame A. Niclas (<i>Margantin</i>), sehr gross, weiss und rosa marmorirt.</p> <p>189. Madame Gausse (<i>Marg.</i>), violettroth, Schlund mit breitem schwarzen Gürtel u. weissen Streifen.</p> <p>187. Madame Henry Jacotot (<i>B.</i>), gr., purpurroth mit weissen Rändern und einem weissen Streifen auf jedem Btbl.; sehr schön.</p> |
|--|--|

- | | |
|---|--|
| <p>173. Norma (<i>R.</i>), gross, rein violett, Schlund schwarz mit carmoisinrothen Adern.</p> <p>174. Ornement des jardins (<i>R.</i>), Bl. sehr gross, purpurroth mit breitem schwarzen Schlunde.</p> <p>184. Purple King (<i>L.</i>), gross, schöngebaute Blume, tief purpurroth.</p> <p>181. Rosea alba (<i>H.</i>), rosa mit weiss gefleckt.</p> | <p>175. Surpasse Louis Ingelrelat (<i>R.</i>), ähnlich der Var. Ornement des jardins, nur mehr gefleckt u. constanter als diese.</p> <p>176. Surpasse Marquis de la Ferté (<i>R.</i>), Bl. gross lebhaft rosa mit weissem Schlunde.</p> <p>183. The Queen (<i>H.</i>), kräftige und compacte Var., Blume lebhaft rosa und von schöner Form; sehr reichblühend.</p> |
|---|--|

Pr. Stück 6 *Ngr* — 12 Sorten 2 *Rg*

c. Allerneueste Sorten

vom Frühjahr 1861.

1. Mit gefüllten Blumen.

Die nachstehenden neuen Sorten sind nach der Versicherung der Züchter sämmtlich grossblumig und von besonderer Schönheit in der Form der Blumen.

- | | |
|--|---|
| <p>195. Alex. Albeau (<i>Rendatler</i>), sammtig ponceauroth.</p> <p>221. Anna Stuttmann (<i>Weinrich</i>), rosa, weiss verwaschen, mit Heliotropgeruch.</p> <p>225. Boule de neige (<i>Crousse</i>), glänzend reinweiss, Zwergart und vielblumig.</p> <p>226. Captivation (<i>Cr.</i>), hellroth, weiss gefleckt, enorm gross (4 Zoll im Durchmesser).</p> <p>227. Comte de Cavour (<i>Cr.</i>), purpurroth, Rückseite der Blumenbl. violett-roth.</p> <p>196. Constant Nivelet (<i>R.</i>), sammtig carmoisinroth, weiss gefleckt.</p> <p>199. De Lachapelle (<i>R.</i>), lila-rosa, reinweiss gestreift.</p> <p>198. Delicatissima (<i>R.</i>), frisch rosa, carminroth geadert.</p> <p>203. Elisa Mathieu (<i>R.</i>), dunkelrosa, schneeweiss gefleckt und umsäumt, so gross und voll wie eine Päonie.</p> <p>201. Ernest Laprévotte (<i>R.</i>), carmin, Rückseite purpur, mit rosig weissem Saum.</p> <p>228. Héros d'Italie (<i>Cr.</i>), Blume extra gross (5 Zoll im Durchmesser), lebhaft rosa.</p> <p>206. Jeanne d'Arc (<i>R.</i>), fleischfarben, carmoisinviolett geadert.</p> <p>194. Inimitabilis Rex (<i>Ingelrelst</i>), Blume 4 Zoll im Durchmesser, reinweiss und mit regelmässigen hellvioletten handartigen Streifen geziert.</p> <p>220. Isaïe (<i>R.</i>), carmin mit rosa in Streifen abwechselnd.</p> | <p>229. La Fraicheur (<i>Cr.</i>), gewölbte, sehr frisch rosige Blume, Zwergart.</p> <p>208. Le Noir (<i>R.</i>), ganz dunkelcarmoisinroth.</p> <p>210. Madame Jules Elie (<i>R.</i>), schön imbricirter Bau der Bl., purpurroth m. weiss gest. u. gebändert.</p> <p>214. Madame Lansezeur (<i>R.</i>), lila-rosa mit reinweissen Flecken und Saum.</p> <p>213. Madame Rendatler (<i>R.</i>), rosig fleischfarben, lebhaft carmin geadert.</p> <p>222. Madame Rendatler (<i>W.</i>), helllila und sehr voll.</p> <p>215. Marie Rendatler (<i>R.</i>), weiss wie Schnee, amaranthroth gefleckt von schönem Bau.</p> <p>231. Merveille de Nancy (<i>Cr.</i>), reinweiss mit lila-rosa Flecken.</p> <p>232. Minerva (<i>Cr.</i>), lebhaft und glänzend rosa, Rückseite der Blumenbl. roth.</p> <p>230. Mlle. Virginie (<i>Cr.</i>), Blume 5 Zoll im Durchmesser, rosa mit lila Reflexen.</p> <p>212. Monsieur Bouchariat (<i>R.</i>), imbricirter Bau, Centifolien-rosa.</p> <p>218. Napoléon Baumann (<i>R.</i>), brillant roth, dunkelcarmoisin geadert.</p> <p>233. Roi des Petunias (<i>Cr.</i>), Blume gewölbt und 6 Zoll im Durchmesser, lebhaft rosa mit violettem Centrum.</p> <p>234. Undulata plena (<i>Cr.</i>), mit wellenförmigen Blumenbl., violett, Rückseite purpurroth.</p> |
|--|---|

2. Mit einfachen Blumen.

- | | |
|---|--|
| <p>197. Charles Collin (<i>Rendatler</i>), carmoisinroth, schwarz geadert mit hellem Grunde.</p> <p>202. Eclatant (<i>R.</i>), lebhaft roth, dunkelvioletter Schlund.</p> <p>200. Emilie Lalvée (<i>R.</i>), zart fleischfarben-rosa mit schwefelgelbem Schlunde.</p> <p>204. Gabriel Mathieu (<i>R.</i>), leuchtend roth, schneeweiss punktirt.</p> <p>207. La Meurthe (<i>R.</i>), sammtig purpurroth, schwarz geadert, dunkler Schlund.</p> <p>209. Louis Weinrich (<i>R.</i>), amaranthroth, weiter dunkel-lila Schlund, gute Stellung der Blume.</p> | <p>211. Madame Nivelet (<i>R.</i>), lila-rosa, carmoisin- und purpur geadert.</p> <p>216. Memnon (<i>R.</i>), purpurroth mit strohgelbem Schlund.</p> <p>217. Névius (<i>R.</i>), helllila-violett, stark geadert und gestreift.</p> <p>223. Purpurea grandiflora (<i>Weinrich</i>), purpur, dunkler schattirt, m. dunkelviolettem Schlund.</p> <p>224. Riese von Rüsselsheim (<i>W.</i>), sehr gross, sammtig purpur, Schlund helllila.</p> <p>219. Soeur Jorand (<i>R.</i>), zart violett, schwarz geadert mit weissem Saum.</p> |
|---|--|

Per Stück 15 *Ngr* — 12 Sorten nach unserer Wahl 4 *Rg*

PHLOX, Flammenblume.

Liebliche, den ganzen Sommer hindurch blühende perennirende Gewächse, die grosse Blumenbouquets bilden, in jedem Boden gedeihen und keiner Winterbedeckung bedürfen.

I. Phlox decussata.

a. Aeltere Sorten.

- | | | |
|------------------------------------|---------------------------------|-------------------------------------|
| 91. Admirabilis (Font.). | 93. Impératrice Eugénie. | 70. Mlle. Lemichez (Lierv.). |
| 137. Antoine Müller (R.). | 44. Keteleerii (F.). | 40. Mlle. Victor Vatel (F.). |
| 138. Augustine Friand (R.). | 115. Madame Andry (Lierv.). | 141. Mons. Kamm (R.). |
| 45. Baron d'Avesne (F.). | 37. Madame Fontaine (F.). | 64. Mons. Miellez (F.). |
| 139. Béranger (R.). | 53. Madame Marmod (R.). | 123. Mons. Platz (R.). |
| 32. Charles Rouillard (F.). | 54. Madame Rayner (L.). | 124. Mons. Roger (R.). |
| 112. Claire de Pruines (R.). | 38. Madame Rendatler (L.). | 65. Perfection (S. L.). |
| 47. Comte de Merona (F.). | 55. Madame Thibaut (L.). | 125. Président Morell (Lierv.). |
| 67. Comtesse de Radepont (Lierv.). | 41. Madame Vieillard (L.). | 144. Soeur Géronime (R.). |
| 114. Docteur Josset (Lierv.). | 39. Maréchal Gouvin de St. Cyr. | 143. Surpasse Madame Fontaine (R.). |
| 140. Duguesclin (Rend.). | 61. Minerva (Fort.). | 66. Vauban (S. L.). |
| 48. Eglantine (S. L.). | 56. Mlle. Cl. Fontaine (F.). | |
| 36. François Herincq (F.). | 69. Mlle. Hans (R.). | |

Per Stück 4 Ngr — 12 Sorten 1 Ngr 10 Ngr

b. Neuere Sorten von 1860.

- | | |
|--|--|
| 151. Amabilis (Schmitt), weiss m. lila verwaschen, Centrum carmin-rosa. | 153. Madame A. Pothier (Lierv.), zart rosa mit rothem Auge, Dolde pyramidalisch. |
| 169. Antwersch Wonder (de Beucker), Bl. gross, Grundfarbe weiss mit carmoisin-rosa gestreift und gespritzt und das Auge lebhaft blutroth. Kräftige Zwergart, die auf den Ausstellungen von Antwerpen und Brüssel mit Ehrenmedaillen prämiirt wurde. | 145. Madame Laurentius (Crousse), violett-rosa, weiss gestreift und geadert, Dolde gross. |
| 152. Belle de Varennes (Lierval), zart rosa, Auge roth. | 162. M. Forget (Font.), Bl. sehr gross, violettroth. |
| 165. Louis Lierval (Lierv.), lachsroth, schön. | 166. Mlle. Anais Aubert (Font.), weiss, Centrum gross und lebhaft violett. |
| | 168. Mrs. Standish (Std.), reinweiss m. grossem rothen Auge. |
| | 126. Triomphe de Twickel (Sambg.), carmin mit reinweissem Saum. |

Per Stück 8 Ngr (mit Ausnahme von No. 169, welche 15 Ngr kostet.) 6 Sorten 1 Ngr 10 Ngr

II. Phlox omniflora oder pyramidalis.

a. Aeltere Sorten.

- | | |
|--|---|
| 132. Comte de Montijo (Crousse). | 133. Madame Parisot (R.), Blume sehr gross, lila-rosa, weiss marmorirt. |
| 127. François Lalin (Rend.), Blume sehr gross, reinweiss mit lila Anflug und purpur Stern. | 106. Madame V. Lemoine (R.), zart rosa, Centrum lebhaft rosa. |
| 103. L'ami Held (R.), lebhaft roth, Centrum carmin-purpur. | 131. Marie Lepaige (R.), Blume mittelgross, dunkelrosa getuscht, Centrum sammtig-amaranth. |
| 129. Comte de Schoenborn (R.), Blume mittelgross dunkelrosa, Mitte sammtig-amaranth. | 108. Mons. Thélémann (R.), blassrosa, Centrum carmin. |
| 130. Léon Pelet (R.), Blume sehr gross, lebhaft rosa mit weiss marmorirt, Centrum carminroth und breit. | 136. Rose Rendatler (R.), Blume gross, schneeweiss mit dunkelrosa Stern. |
| 104. Madame Demange (R.), weiss, rosa nüancirt, Centrum gross, carmin. | 110. Vicomtesse de Belleval (R.), weiss mit lila schön marmorirt. |
| 105. Madame Ingelreist (R.), weiss, Centrum lila. | 109. Virginie (R.), schneeweiss. |

Per Stück 4 Ngr — 12 Sorten 1 Ngr 10 Ngr

b. Neuheiten von 1861.

- | | |
|--|--|
| 170. Aréthuse (Rendatler), Blume sehr gross, schön rosa mit purpur Stern. | 172. George Mehl (R.), gross, roth mit carmin Stern. |
| 171. Céline Bazoche (R.), grau-weiss, lila Auge, zwergig. | 173. Le Bien-Aimé (R.), Bl. sehr gr., lila-rosa m. fünf breiten Streifen u. violettem Stern; zwergig. |

- | | |
|--|--|
| <p>174. Louis Brincourt (R.), enorm grosse Blume, rosa m. weiss getuscht u. carmin Stern.</p> <p>175. Madame de Budé (R.), weiss mit lila Anhauch, lila-blauen Stern.</p> <p>176. Madame Van Houtte (R.), grosse Pyramide von rosigem Weiss mit breitem purpur Centrum.</p> | <p>177. Madeleine Schilling (R.), weiss und lila, violett gestreift, Auge purpur.</p> <p>178. Marie Thierry (R.), lila-rosa, weiss getuscht, mit violettem Stern, sehr grosse Pyramide.</p> <p>179. Pétronille (R.), Blume weiss wie Schnee mit lebhaft violettem Auge.</p> |
|--|--|

Pr. Stück 15 Ngr. — 6 Sorten nach unserer Wahl 2 Fl. 15 Ngr.

VERBENA.

a. Neueste Sorten von 1861.

Collection Laurentius.

Diese neuen Verbenen sind die Produkte der sorgfältigsten Hybridisation zwischen den besten im Handel befindlichen Sorten, bewirkt durch die geübte Hand eines ausgezeichneten Blumisten, des Herrn Adv. Daniel von Schwerin. Wir können diese Collection, deren an uns eingesendete Blumen uns sofort zum Ankaufe der ganzen Auflage bestimmten, als eine höchst vorzügliche empfehlen.

- | | |
|--|---|
| <p>438. Carnea maxima, leuchtend fleischfarben-rosa, nach innen heller; grosse Dolden und riesig grosse Blumen. Sehr schön!</p> <p>444. Amicitia, schön sammtig veilchenblau, Centrum dunkler mit weissem Umkreise; gross.</p> <p>429. Brillant, dunkelfeuerroth mit dunklerem Reflex u. weissem, dunkel umkreisten Auge. Sehr gross und leuchtend.</p> <p>437. Annette, dunkelroth mit hellem Rande und weissem Auge; grosse dichte Dolde. Bl. gross.</p> <p>445. Freya, hellroth mit grossem kirschrothen Centrum und grünlichem Auge; sehr gross.</p> <p>441. Laurentius, sammtig dunkelcarmin-violett, mit ausserordentlich grossem weissem Auge. Prachtvoll! Wie eine Aurikel en miniature.</p> <p>451. Minerva, bläulich rosa, mit grossem dunkleren Auge; sehr gross.</p> <p>452. Adonis, hellfleischfarben mit grossem carmoisinrothen Stern in der Mitte; grosse Blumen.</p> <p>448. Deutsche Jungfrau, fleischfarben mit rosa schön gestreift, schöne gr. Dolde; sehr zart.</p> <p>431. Hertha, rosa mit carmoisin Centrum und grünlichem Auge.</p> <p>449. Agathe, milchweiss mit grünem Auge; schöne grosse Dolden und Blumen.</p> <p>428. Hedwig, bläulich rosa mit grossem grünlich-gelben Auge.</p> | <p>447. Venus, dunkelblutroth mit breitem weissen Rande. Prachtvoll!</p> <p>439. Endymion, weiss mit breitem carmoisinrothen Centrum. Sehr schön und gross.</p> <p>430. Psyche, hellcarmoisin mit weissem Auge.</p> <p>435. Matador, sammtig hellcarmoisinroth mit sehr grossem gelblich-weissen Auge; sehr gross.</p> <p>436. Osiris, sammtig dunkelviolett mit grossem weissen Auge.</p> <p>433. Meteor, carmoisin mit gelbem, dunkelcarmoisin umgebenen Auge.</p> <p>442. Schlacht bei Leipzig, feurigroth mit dunklem Reflex und grossem weissen Auge. Mittelgross, sehr reichblühend und leuchtend. Zu Gruppen.</p> <p>446. Terra nova, Knospen hell, Blume gelblich-weiss, später mit roth angehaucht und mit grünlichem Auge; schöne Dolde und gr. Blume.</p> <p>434. Irene, ziegelroth mit dunklem Auge.</p> <p>450. Pandora, bläulich, mit violett eingefasst u. verwaschen. Sehr grosse Dolden u. Blumen.</p> <p>440. Griseldis, dunkelsammtviolett mit grossem weissen Auge.</p> <p>443. Adolar, dunkelcarmoisin, im Centrum ziegelroth schattirt und mit weissem Auge.</p> <p>432. Violetta, blauroth mit weissem Auge. Grosse regelmässige runde Blume und Dolde.</p> |
|--|---|

Nach freier Wahl das Stück 20 Ngr. — Die ganze Collection 12½ Fl.

b. Varietäten von 1860.

- | | |
|---|---|
| <p>411. Clementine de Benaville (Rend.), grosse Bl., lebhaft rosa mit gelbem Auge; starke Dolde.</p> <p>412. De Charmont (R.), Blume sehr gross, weiss-carmin geflammt; Auge weiss.</p> <p>422. Firefly (Low), hellscharlach und von guter Form.</p> <p>424. Great Eastern (C. J. Perry), rosa mit weissem Auge; Bl. und Dolde ausserordentlich gr.</p> | <p>425. King of the Verbenas (C. J. P.), Blume gross, rosa-purpur mit weissem Auge; Dolde 9 Zoll im Umfang und 3 Zoll im Durchmesser.</p> <p>413. L'Orphelin (R.), dunkelroth, Mitte weiss; Dolde gross.</p> <p>417. Madame Brébant (Liubaud), orangeroth, Centrum violett-purpur.</p> |
|---|---|

418. **Madame de Basseville** (*Poulet*), unvergleichl. Varietät, Dolde und Blume enorm gross, lebhaft rosa, Centrum kirschroth, Auge grau.
419. **Madame Dufoy** (*Miell.*), Blume und Dolde ausserordentlich gross, gesättigt lila mit weissen Streifen.
414. **Madame Pousseaux** (*R.*), violett-amaranth, Centrum weiss mit Purpurring, starke Dolden.
415. **Mons. Barrat** (*R.*), kirschroth, purpur schattirt; Centrum lila mit grünem Auge.
420. **Napoléon I.** (*Liabaud*), sammtig purpurroth mit dunklerer Mitte, Blume sehr gross.
423. **Odorata superba** (*C. J. P.*), rosa purpur mit weissem Auge; wohlriechend.
427. **Snowflake** (*Low*), die schönste weisse Varietät zum Auspflanzen.

12 Sorten 2 Rg. 12 Ngr — Einzeln das Stück 7½ Ngr

c. Collectionen von Sonntag und Soupert & Notting.

398. **Amalie** (*Sonntag*), Dolde und Blume sehr gross, perlweiss mit fünf rosavioletten Flecken. Auge grün.
406. **Beatrice** (*Sonnt.*), Dolde und Blume ungemein gross, schönster Bau, milchweiss, Auge lilrosa.
378. **Belle de Luxembourg** (*Soup. & Nott.*), Bl. sehr gross, lila-rosa ins Graue spielend, Auge braun; extra!
400. **Elisabeth Königin von Spanien** (*Sonnt.*), Dolde und Blume gross, lebhaft lila-rosa, feurig mit carmin geflammt, Auge gross, weiss, mit purpur umringt.
408. **Gustel von Blasewitz** (*Sonnt.*), Dolde und Blumen gross, an derselben Dolde Blumen in Pfirsichblüthe mit carmin geflammt, andere in rosa-lila mit feurigstem Scharlach gesternt.
394. **Hedwig** (*Sonnt.*), Dolde u. Blume sehr gross, dunkelbräunlich-blutroth, Auge grau.
380. **Henry Mester** (*S. & N.*), Blume gross, indigo-blau mit Ultramarinblau untermengt, Auge weiss; sehr brillant!
381. **Ida de Mervelt** (*S. & N.*), Blume sehr gross, amaranth mit violettem Anhauch, helllila berandet; Auge lebhaft weiss.
409. **Lady Macbeth** (*Sonnt.*), Dolde u. Blume gross, bräunlich-roth, Auge gelblich-weiss.
401. **Lady Milford** (*Sonnt.*), Dolde u. Blume gross, röthlich-violett mit feurig scharlachnen Flammen, Auge gross, weiss, mit schwarzem Ring.
405. **Laura** (*Sonnt.*), Dolde u. Blume ungewöhnlich gross, röthlich weiss, carmin geflammt, Auge gross, gelblich, Centrum dunkler.
403. **Luise Miller** (*Sonnt.*), Dolde und Blume extra-gross, Form edel, porzellanweiss, Centrum gelb, mit carmin reizend umflammt.
382. **Madame Erich** (*S. & N.*), Bl. sehr gr., helllila, Centrum dunkelamaranth, manchmal gestrichelt.
384. **Madame Schoch** (*S. & N.*), Blume sehr gross, lebhaft blau, gegen den Rand blauviolett, Centrum reinweiss, extra!
385. **Madame Sonntag** (*S. & N.*), Blume sehr gr., lila-rosa, Centrum dunkelamaranth, ganz ausgezeichnet!
399. **Maria Stuart** (*Sonnt.*), Dolde und Blume sehr gross, kupferig-rosa, mit schön blutrothem Stern, Auge grau.
410. **Mr. Grimm** (*S. & N.*), Blume sehr gross, lebhaft carmin-rosenroth, Centrum gelblich-grün; von grossem Effect!
393. **Phaedra** (*Sonnt.*), Dolde und Blume gross, glänzend amaranth-violett, feurig purpur geflammt, Auge gross, gelblich.
390. **Prinzessin Eboli** (*Sonnt.*), Dolde und Blume mittelgr., feurig scharlach-zinnoberroth, Frunkblume für Gruppen!
387. **Roi des Noirs** (*S. & N.*), Blume sehr gross, schwarzbraun-purpur mit sammtviolett nüancirt, Centrum weisslich, extra!
388. **Sarkophag** (*S. & N.*), kastanienbraun mit röthlich-goldenem Reflex; diese prächtige Färbung ist nicht genau zu beschreiben.
392. **Thekla** (*Sonnt.*), Dolde gross, Blume sehr gr., mattrosa, Mitte ziegelroth in blutroth überspielend, Auge grau.

12 Sorten 1 Rg. 18 Ngr — Einzeln das Stück 5 Ngr

d. Aeltere gute Sorten.

- | | | |
|--|---|--|
| 346. Abondance (<i>Boucharlat</i>). | 305. Cynthia (<i>Rend.</i>). | 356. Madame Large (<i>Large</i>). |
| 282. Acteur (<i>Rend.</i>). | 343. Cyrus (<i>Smith</i>). | 320. Madame Laurentius (<i>Cr.</i>). |
| 376. Adele (<i>Laurentius</i>). | 373. Deutsche Pracht (<i>H.</i>). | 357. Madame Nardy (<i>Nardy</i>). |
| 347. Admirable (<i>Denis</i>). | 375. Die Uermüdliche (<i>Lr.</i>). | 370. Mainzer Feuer (<i>Hook</i>). |
| 298. Amélie (<i>P. de V.</i>). | 350. Espérance (<i>D.</i>). | 358. Manteau d'Evêque (<i>B.</i>). |
| 348. Anne Marie (<i>D.</i>). | 309. Etonian (<i>Smith</i>). | 172. Maonetti . |
| 213. Attraction (<i>Edmonds</i>). | 351. Felix Roland (<i>Nardy</i>). | 322. Marie Crousse (<i>Cr.</i>). |
| 337. Caractacus (<i>Wheaterhill</i>). | 372. Friedr. Hofmann (<i>Hock</i>). | 344. Mars (<i>Smith</i>). |
| 364. Comte de Montalembert (<i>E.</i>). | 368. Grandiflora purpurea (<i>E.</i>). | 323. Matricaria (<i>Cr.</i>). |
| 285. Comte de Morny (<i>Dufl.</i>). | 244. Jocaste (<i>N.</i>). | 258. Mlle. Casille (<i>R.</i>). |
| 286. Comt. de Morny (<i>Dufl.</i>). | 288. Lina (<i>Schm.</i>). | 219. Monarch . |
| 303. Couronne impériale (<i>Cr.</i>). | 138. Madame Crousse (<i>Cr.</i>). | 327. Mucius Scävola (<i>Jacqem.</i>). |
| 304. Cyclops (<i>Rend.</i>). | 316. Mad. de Blonay (<i>Weick</i>). | 328. Noemie (<i>P. de V.</i>). |
| | 319. Madame Doublat (<i>Rend.</i>). | 329. Pauline (<i>P. de V.</i>). |
| | 355. Madame Hoste (<i>Nardy</i>). | 340. Prima Donna . |

266. Prométhée (<i>Lem.</i>).	361. Reine blanche (<i>B.</i>).	271. Vesta (<i>D.</i>).
342. Psyche (<i>Sank.</i>).	330. Robe d'Evêque (<i>Cr.</i>).	335. Victor Noettinger (<i>Wck.</i>).
371. Purpurmantel (<i>H.</i>).	333. Suzanne (<i>P. de V.</i>).	

12 Sorten 1 *Fl.* 6 *Ngr.* — 24 Sorten 2 *Fl.* — Einzeln das Stück 4 *Ngr.*

Obst-Sorten.

2jährige Veredlungen von 2—3 Fuss Höhe zu Spalier und Pyramiden, pr. Stück 15 *Ngr.*

Aepfel.

Boston Russet.	Gelber Grafensteiner.	Reinette d'Orléans.
Engl. Winter Gold-Parma in.	Nonnen-Apfel.	Rother Grafensteiner.
Früher Sperber-Apfel.	Reinette de Breda.	

Birnen.

Bergamotte d'Espéren.	Knight's Monarch.	Soldat Laboureur.
Beurré blanc.	Louise bonne d'Avranches.	Suzette de Bavay.
Beurré d'Amanlis.	Nouveau Poitou.	Triomphe de Bavay.
Beurré d'Hardenpont.	Seigneur d'Espren.	Triomphe de Jodoigne.
Beurré gris.		

Weinreben-Sorten,

in Töpfen.

	<i>Fl.</i> <i>Ngr.</i>		<i>Fl.</i> <i>Ngr.</i>
3. Black Hamburgh	— 10	13. Muscat précoce de Saumur	— 15
25. Black Frontignan	— 15	31. Oldacres West St. Peter	— 15
2. Black Prince	— 10	16. Précoce de Hongrie	— 15
4. Blanc précoce de Kientsheim ...	— 15	17. Ribler du Maroc	— 10
26. Canon. Hall Muscat	— 15	20. St. Daribert, schwarz	— 10
5. Chasselas royal rose	— 15	18. Stockwood Golden Hamburgh ..	1 10
6. De la rivière d'Amour (vom Amur).	— 20	19. Sweet Water White	— 15
8. Frankenthaler	— 10	21. Tokay des Jardins	— 20
18. Jostings St. Alban	— 15	22. Trentham Black Grape	1 —
21. Madelaine royale	— 15	23. Vert de Madeire	— 20
14. Muscadine royale	— 15	24. White Tokay	— 20
15. Muscadine white	— 15	33. White Frontignan	— 12
30. Muscat Hamburgh	1 —		

Johannisbeeren.

	<i>Fl.</i> <i>Ngr.</i>		<i>Fl.</i> <i>Ngr.</i>
Gloire des Sablons	— 6	Impérial rouge	— 4
Grosse Kirsch-Johannisbeere	— 4	Merveille de la Gironde, schwarze Sorte.	— 3
Grosse weisse Dessert- von Haarlem,		Roem van Haarlem, grosse rothe Beeren	
gross u. von delicatem Geschmack	— 15	u. lange Trauben	— 15

Neue Erdbeersorte.

Gloire de Saint-Denis-Laval (*Lufont*), eine Vervollkommnung der Erdbeere Quatre-Saisons und wie diese mehrmals und ausserordentlich reich tragend, Früchte sehr gross, lang, dunkelroth und von stark gewürzigem Geschmack und Geruch. Trägt im temperirten Hause noch bis in den December zahlreiche Früchte.

6 Pflanzen 1 *Fl.* 15 *Ngr.* — 1 Pflanze 10 *Ngr.*

Nachtrag.

Aralia japonica , 1jährige Pflanzen,	12 Stück	<i>Fl.</i> 1 —
» » 3 » »		à — 6
<i>12 Stück 1 Fl. 20 Ngr</i>		
Crataegus oxyacantha macrophylla (<i>Chateau</i>). Neu! Wird als die schönste bekannte Art empfohlen. Die Früchte sind sehr gross und feuerroth. Junge Samenpflanzen ...	à	— 15
Daphne Mezereum , 2jährige Pflanzen, 12 Stück		— 20
Juniperus virginiana , rothe Ceder, 2 und 3jährige Pflanzen. 12 Stück ...		— 25
	25 Stück	1 15
Pteris argyrea } junge Samenpflanzen, stärkere Pflanzen und ganz starke,		
» tricolor } vide pag. 21 und 22.	à	1 —
Yucca canaliculata , 2—3jährige Pflanzen		2 —

Samen von Coniferen,

die wir, um sie frisch und keimfähig zu erhalten, für unsern Bedarf grösstentheils aus dem Vaterlande direkt bezogen haben, wovon wir aber auch, soweit der Vorrath reicht, zu den nachstehenden Preisen abgeben. Die mit einem * bezeichneten sind die prachtvollsten Species Californiens und des westlichen Nordamerika.

- Abies canadensis** (Hemlockstanne), das Loth 8 *Ngr*
- » **cephalonica**, ächt und frisch (75% gut), das Loth 20 *Ngr*
- * » **nobilis** (*Picea*), die bekannte schöne Edeltanne des westl. Nordamerika (vide auch pag. 27), 25 Korn 2 *Fl.* 25 *Ngr.*, 50 Korn 5 *Fl.*, 100 Korn 9 *Fl.*
- » **Pinsapo** (80% gut), das Pfund 8 *Fl.*, das Loth 10 *Ngr*
- * » **Williamsonii** (*Tsuga*). Von dieser ausgezeichnet schönen Conifere, die fast nur auf den höchsten Gipfeln der Sierra-Nevada gefunden und daher jedenfalls vollkommen unser Klima vertragen wird, ist jetzt zum ersten Mal Samen nach Europa gekommen. Diese schöne Species ist bisher grösstentheils mit *Abies Mertensii* (*taxifolia*) verwechselt worden und wir selbst haben aus Belgien unter diesen Namen Pflanzen erhalten, die sich als nichts anderes ausgewiesen haben, denn als Exemplare letztgenannter Art.
25 Korn 1 *Fl.*, 50 Korn 1 *Fl.* 25 *Ngr.*, 100 Korn 3 *Fl.* 10 *Ngr*
- Cedrus Libani**, 10 Zapfen 20 *Ngr*.
- * **Cupressus Lawsonii**, sehr schöne Cypresse, die bei uns im Freien aushält,
100 Korn 1 *Fl.*, 500 Korn 4 *Fl.*
- * **Juniperus occidentalis** *Hook.* (*J. dealbata* *Lond.*). Von pyramidal. Wuchse, silbergrau. 25 Beeren 2 *Fl.*, 50 Beeren 3 *Fl.* 15 *Ngr*
- » **virginiana**, rothe Ceder, das Pfund frischen 1860^r Samen 1 *Fl.* 15 *Ngr*
- Pinus Cembra**, Alpenkiefer.
- * **Pinus Jeffreyi**, 25 Korn 4 *Fl.*, 50 Korn 7 *Fl.*
- * » **Macrocarpa** *Lindl.* (*P. Sabiniana* *Dougl.*), 25 Korn 2 *Fl.* 25 *Ngr.*, 50 Korn 5 *Fl.*
- * » **Monticola** *Dougl.*, 25 Korn 2 *Fl.* 25 *Ngr.*, 50 Korn 5 *Fl.*
- Salisburia adiantifolia** (*Ginkgo Biloba*), japanischer Nussbaum, 10 Nüsse 15 *Ngr*
- Taxodium distichum**, amerikanische Sumpf-Cypresse, das Pfund 2 *Fl.*, das Loth 3 *Ngr*
- * **Thuja gigantea**, grösste Art Lebensbaum, rasch wachsend und vollkommen hart.
50 Korn 2 *Fl.* 25 *Ngr.*, 100 Korn 4 *Fl.*
- » **orientalis nana**, selten, 100 Korn 15 *Ngr*
- * **Wellingtonia gigantea**. Es ist bekannt, wie schwierig es ist, Zapfen dieser ebenso grossartigen als schönen Conifere zu erlangen. Aus diesem Grunde kam der Samen bisher grösstentheils in unreifem, folglich unkeimfähigem Zustande nach Europa. Der Samen, den wir hier davon offeriren, ist im vergangenen Spätherbste, zur Zeit des Abfallens der Zapfen, eingesammelt worden, er ist daher vollständig reif und keimfähig.
Wir geben davon ab: 25 Korn für 1 *Fl.* 10 *Ngr*
 50 » » 2 » 15 »
 100 » » 4 » 15 »

Liriodendron tulipifera, frisch und sehr gut. 1 Pfund 1 *Fl.* 10 *Ngr.*

Neue Rosen.

Nachstehende 5 Neuheiten sind die schönsten Rosen nicht nur derjenigen, welche im Spätherbst 1860 in den Handel gekommen, sondern auch aller derer, die seit Jahren von Frankreich aus in der Gartenwelt als Neuheiten aufgetaucht sind. Sie haben fast sämmtlich bei Ausstellungen Preismedaillen erhalten, sind noch ausserdem von gediegenen Kennern empfohlen und in Gartenzeitschriften abgebildet worden. Wir fanden uns daher veranlasst, von jeder Sorte eine grössere Parthie zu acquiriren zu dem Zwecke, sie zu einem mässigen Preise schnell bei uns verbreiten zu können.

Diese neuen Rosen sind auf kräftigen, gutbewurzelten Wildlingen veredelt, haben sämmtlich mehrere Augen zur Formirung kleiner Kronen und werden vom 1. März an zu den beigetzten Preisen von uns abgegeben.

Rosa hybrida bifera. — Remontant-Rose.

Fl. Ngr.

- Duc de Cazes** (*Touvais*), Blume gross, voll, sehr sammtig schwarzpurpurroth, das Aeussere der Blumenblätter mit Bronzeschimmer, vollkommene Form, gut auf- und sehr reichblühend. (Erhielt in der Pariser Ausstellung 1860 eine silberne Preis-Medaille.) 1 15
- Mad. Furtado** (*Verdier Père et fils*), Blume sehr gross (5 Zoll im Durchmesser), sehr voll, von vollkommen regelmässigem Centifolienbau, lebhaft und brillant carmin-rosa, und leicht remontirend. (Erhielt in der Pariser Juni-Ausstellung den ersten Preis: Medaille de Vermeil.) 1 15
- Reine des Violettes** (*Mille Mallet*), ausserordentlich starkwüchsige Varietät ohne Dornen; Blumen gross, voll, becherförmig, von dunkelviolettem Colorit mit hellrother Abstufung im Centrum. (Erhielt in der Pariser Ausstellung 1860 eine silberne Preis-Medaille und ist in der Illustration horticole abgebildet.) vide den Holzschlitt auf der Rückseite. 1 10
- Triomphe d'Amiens** (*Mille Mallet*), Blume mittelgross, voll, von guter Haltung und schönem Bau, sammtig scharlachroth mit lackbrauner Schattirung und weiss punktirt. (Erhielt in der Ausstellung zu Amiens 1859 die goldene Medaille und ist in der Illustration horticole abgebildet.) 1 15

Rosa indica odorata. — Thee-Rose.

- La Boule d'Or** (*Margottin*), kräftig wachsende Varietät; Blume sehr gross, sehr voll, von tiefgoldgelber Farbe. Nach der Versicherung des Herrn Margottin (der unter anderm die Rosen Triomphe de l'Exposition, Jules Margottin etc. gezüchtet hat) die schönste gelbe Rose 1 10

Vorstehende 5 Sorten zusammengenommen erlassen wir für 6 Fl. — Bei Bestellung von 4 Exemplaren einer Sorte geben wir das 5. gratis.



Ein Supplement zu diesem Cataloge, enthaltend die im Laufe dieses Jahres in den Handel kommenden neuen Pflanzen u. A. m., sowie ein specificirtes Verzeichniss der von uns abgebbaren Camellien, erscheint Ende August.

Laurentius'sche Gärtnerei.



Remontant-Rose „Reine des Violettes“,
in natürlicher Form und Grösse, nach des Züchters Zeichnung.

ROEZLIA REGIA.

Wir erhalten soeben (23. Februar) von Herrn **Roezl** in *Mexico* folgende interessante Mittheilung:

„Vor einigen Jahren habe ich Samen und Knollen einer Liliacee nach Europa geschickt, welche ich irrthümlicherweise *Yucca Parmentierii* nannte. Jetzt habe ich erkannt, dass sie nicht nur nicht *Yucca Parmentierii*, sondern überhaupt keine *Yucca* ist.

„Diese prachtvolle Pflanze, von mir nun **Roezlia regia** genannt, fand ich im Staate *Oaxacca* in der Nähe der kleinen Stadt *Juquilla* und hatte das Glück, sie nicht nur in voller Blüte zu sehen, sondern auch Samen und Knollen von ihr zu erhalten. Die Pflanze gleicht der *Agave angustifolia*, die Blätter gezähnt wie diese, sind jedoch weit grösser, nämlich 4—6 Fuss lang auf 4—6 Zoll Breite. Ihr Blumenstiel, welcher ungefähr 5 Zoll im Durchmesser hat, bildet eine Pyramide von 20—30 Fuss Höhe auf 10—12 Fuss Breite. Die zurückfallenden Zweige sind mit tausenden von weissen Blumen bedeckt, fast noch einmal so gross als die von *Polyanthus tuberosa* und von demselben Wohlgeruch. Nach der grossen Anzahl der noch nicht geöffneten Blumen zu urtheilen (während eine Menge schon verblüht waren) muss die Blüthezeit mehrere Wochen dauern. Diese Pflanze, die in einer Höhe von 8—9000 Fuss über der Meeresfläche vorkommt, kann mit Recht die «**Königin der Liliaceen**» genannt werden.“

Wir cultiviren diese Species im Kalthause, wo sie sehr gut gedeiht, und haben schöne und kräftige Pflanzen davon abzugeben. Wegen der Preise beliebe man unter *Yucca Parmentierii* (pag. 32 dieses Catalogs) nachzusehen.

Laurentius'sche Gärtnerei.

I N H A L T. (Table des Matières.)

I. Abtheilung.		II. Abtheilung.	
Gewächshaus-Pflanzen.		Bäume, Sträucher, Pflanzen	
	Seite	für das freie Land.	Seite
<i>Warmhauspflanzen</i>	3	Buntblättrige Pflanzen	51
<i>Anoectochilus</i>	20	<i>Delphinium</i>	56
<i>Araliaceen</i>	27 u. 28	<i>Georginen</i>	52
Auswahl decorativer Pflanzen	27	<i>Gladiolus gandavensis</i>	56
<i>Begonia</i>	12	Immergrüne Sträucher	50
<i>Begonia, neueste</i>	11 u. 42	Laubhölzer	45
<i>Bromeliaceae</i>	13	Nadelhölzer	47
Buntblättrige Pflanzen	26	<i>Minulus</i>	57
<i>Caladium</i>	3 u. 5	Obst- und Wein-Sorten	89
<i>Dracaena, Dasyliurion, Pinceneetia</i>	13	<i>Paeonia arborea</i>	58
<i>Filices (Farrn)</i>	20	<i>Paeonia herbacea</i>	59
<i>Gesneriaceae</i>	9	<i>Pyrethrum</i>	57
<i>Orchideae</i>	14	Rosen	59
Palmen, Cycadeen, Cyclantheen und		Rosen, neue amerikanische	64
<i>Pandaneen</i>	22	Rosen, allerneueste	91
<i>Rhopala</i>	8		
<i>Scitamineen</i>	22	III. Abtheilung.	
<i>Theophrasta</i>	9	Flor- und Mode-Blumen.	
Tropische Frucht bäume und Pflanzen		<i>Antirrhinum</i>	68
zu officinellen u. techn. Zwecken	25	<i>Bouvardien</i>	70
<i>Tydaen, neue</i>	11	<i>Calceolarien</i>	69
<i>Kalthaus-Pflanzen</i>	29	<i>Chrysanthemum</i>	67
<i>Agave</i>	32	<i>Fuchsia</i>	70 — 73
<i>Azalea indica</i>	33	<i>Heliotropium</i>	74
<i>Beschorneria</i>	32	<i>Immerblühende Nelken</i>	73
<i>Camellia japonica var.</i>	33	<i>Lantana</i>	74
<i>Coniferae</i>	37 — 42	<i>Pelargonium, grossblumige</i>	75
<i>Abietinae</i>	39	<i>Pelargonium, Fancy-</i>	80
<i>Araucaria</i>	40	<i>Pelargonium zonale</i>	81
<i>Cupressinae</i>	37	<i>Pelargonium, buntblättrige</i>	82
<i>Podocarpeae</i>	41	<i>Pelargonium Species etc.</i>	83
<i>Taxinae</i>	41	<i>Pentstemon</i>	83
Neue <i>Pinus</i> -Arten von Mexico	42	<i>Petunien</i>	84
<i>Fourcroya</i>	32	<i>Phlox</i>	86
<i>Rhododendron für das freie Land</i>	34	<i>Verbena</i>	87
<i>Rhododendron für das Kalthaus</i>	35	<i>Nachtrag</i>	90
<i>Rhododendron vom Himalaya</i>	36	Rosen, allerneueste	91
<i>Yucca</i>	32		